12 PÁGINAS — 40 Centavos

Diario Carioca

Fundador: J. E. DE MACEDO SOARES

SEXTA-FEIRA 21 JANEIRO 1944

ANO XVII — RIO DE JANEIRO — Diretor: HORACIO DE CARVALHO JUNIOR — PRAÇA TIRADENTES N.º 77 — N. 4.784

BIBLIOTHECA NACIONAL RIO DE JANEIRO CONT. LEGAL

MAXIMA

Só os grandes corações sabem quanta gloria ha em ser bom. — SOFOCLES

UM SENSACIONAL DEPOIMENTO

Sobre os Acontecimentos da Bolivia

COMO FOI PRESO, AMARRADO E SUBJUGADO PEÑARANDA

Primeira Narrativa Autorizada de Um Jornalista de La Paz — Antecedentes Politicos da Deposição — O Major Taborga, Amigo Intimo do Presidente e Executor do "Complot" — O Engenheiro Estensoro — Intervenção do Corpo Diplomatico — A Atitude Internacional do Grupo "Nacionalista - Revolucionario"

MIGUEL MOJICA, redator de um diario de La Paz, agora mesmo chegado a Buenos Aires, prontificou-se a escrever para o DIARIO CARIOCA uma narrativa condensada do cenario, antecedentes e acontecimentos relativos à deposição do presidente Penaranda, bem como a descrição do sombrio quadro politico da Bolivia na gravissima crise americanista, que se está agravando todos os dias.

general Penaranda.

BUENOS AIRES, Janeiro (Via aérea) — O govêrno Peñaranda chegava ao fim de seu mandato. Estavamos pois no ano politico, assinalado pela sucessão presidencial. Não há dúvida que o general ainda não tomara uma posição definida no quadro das fôrças que se preparavam para disputar o poder, sendo porém quase certo que não se estava enrolando hipòcritamente, ocultando o pensamento de criar a confusão para usurpar um novo mandato.

O caso é que sua atitude despertara muitas ambições, alastrando um jôgo sutil de hipóteses, nas quais quase todos os chefes de grupo alimentavam ambições e os seus próprios amigos e mais intimos auxiliares de govêrno acalentavam desejos.

A única coisa que pode assegurar um govêrno expirante é a expectativa de um govêrno forte seu sucessor. O general estava fraco no fim de seu mandato e nada se via no futuro, de definido, que pudesse ser uma fôrça capaz de o amparar.

O regime boliviano era perfeitamente jurídico, uma democracia representativa em pleno funcionamento constitucional. O seu ponto fraco era a dubiedade e a indecisão quanto ao futuro, tanto mais que o general tendia a tirar uma solução de compromisso geral dos partidos, com ideologias e interesses inconciliáveis.

O GRUPO DE ESTENSORO

O pequeno grupo revolucionario da direita, inspirado pelo engenheiro Estensoro, não tinha expressão numérica nem fôrça política que o indicasse como um elemento capaz de destruir a órdem legal. Combatendo na Câmara, pela voz de seus poucos representantes, a adesão à Carta do Atlântico, êsse grupo se tinha isolado no meio intelectual boliviano, perfeitamente integrado com a causa americana e com o programa das quatro liberdades que ela encerra.

Contudo, certas viagens a Buenos Aires dos srs. Estensoro e do major Villarroel tinham sido assinaladas à polícia de La Paz, prevenindo-se o general

Paz Estensoro

Peñaranda, o qual transmitiu ao major Taborga, homem de sua íntima confiança, os alarmas que lhe chegavam de Buenos Aires.

O MAJOR TABORGA

O sr. major Taborga era o Inspetor do Trânsito na República, função policial relativamente secundária, mas à qual deu êle grande relêvo, armando o seu pessoal escolhido e numeroso, dedicado inteiramente à defesa pessoal do general Peñaranda. Pois bem, foi exatamente Taborga o organizador do golpe de Estado.

A PRISÃO DE PEÑARANDA

Na noite escolhida para o movimento, Peñaranda, excepcionalmente, foi dormir na sua casa particular, no novo bairro residencial de La Paz, deixando o Palácio de Govêrno, que está situado no centro da cidade. Taborga aproveitou essa circunstância e interveiu no trânsito automóvel da cidade, mobilizando algumas centenas de agentes provocadores para as proximidades dos quarteis e das residências dos ministros, altas autoridades e chefes militares.

Na madrugada, o chefe do serviço de segurança pessoal do presidente, que nessa qualidade vivia nos palácios e tinha francas entradas na casa particular do chefe do Estado, auxiliado por seus agentes e mais um trôço de pessoas de confiança de Taborga — foi à casa de Peñaranda, entrou no seu quarto de dormir e o despertou deliberadamente. Peñaranda, diante da atitude do seu funcionário, não vacilou senão alguns instantes.

(Conclue na 7ª pag.)

CARDILO FILHO

ADVOGADO
AV. ERASMO BRAGA, 12
6º ANDAR
(ESP. CASTELO)

Acões, consultas e pareceres sobre Direito Civil e Comercial. Ajustamento de estatutos de sociedades anonimas em geral, ás novas leis, especialmente empresas de seguros, bancarias ou ...onarias de serviços publicos.

O Papa Venceu

CONDENADO O GOVERNO PORTUGUÊS

LONDRES 20 (A. P.) — A Alta Côrte de Justiça do Porto decidiu a favor do Papa na ação por este proposta contra o govêrno português que tentou cobrar imposto de herança no espolio deixado por um padre como herança para o Papado.

Berlim e Roma Bombardeadas

Todas as Estações do Reich e da Europa Ocupada Sairam do Ar

PISA E PERUGGIA TAMBEM DURAMENTE ATACADAS

Um dos bairros industriais de Berlim reduzidos a cinzas e ruinas pelos possantes "Liberator"

NOVA YORK, 20 (U. P.) — URGENTE — A Radio de Berlim anuncia que a capital do Reich foi bombardeada novamente, esta noite, pela aviação aliada.

LONDRES CONFIRMA

LONDRES, 21 (sexta-feira) — (Reuters) — Anuncia-se oficialmente que Berlim foi atacada pela RAF na noite de ontem, quinta-feira.

O 105º BOMBARDEIO DA CAPITAL DO REICH

LONDRES, 20 (A. P.) — Anuncia-se oficialmente que a "RAF" voltou a bombardear Berlim, na noite de hoje, pela decima primeira vez desde que teve inicio a "Batalha Real de Berlim", a 18 de novembro do ano passado.

Esse ataque á capital do Reich é, ao mesmo tempo, o 105º de toda a guerra.

Assinalou-se, simultaneamente, que a radioemissora alemã "Deutschlandersender", chave de todas as estações que irradiam o serviço interno da Alemanha, saiu do ar ás onze horas e meia da noite, depois de ter voltado a irradiar em seguida a uma interrupção anterior.

SOBRE ROMA

LONDRES, 20 (U. P.) — Uma agencia noticiosa alemã transmitiu através da radioemissora de Roma a noticia de que os suburbios da referida capital foram atacados por vol-

(Conclue na 7ª pag.)

COM A CAPTURA DE NOVGOROD

OS ALEMÃES CERCADOS E SENDO Aniquilados no Corredor da Finlandia

250 Mil Soldados do Reich Sob Ameaça de Exterminio Total — Estabelecem Junção as Duas Ofensivas Russas da Frente Norte — Perigo de Estrangulamento Geral Para os Nazistas — Capturada a Artilharia

A cavalaria russa é uma das grandes armas que o exército sovietico emprega nas operações de irrompimento e de liquidação de remanescentes inimigos derrotados. Agora, nos campos gelados do norte, a cavalaria russa realiza uma campanha mortal para as fôrças nazistas

(NOTICIARIO NA 3ª PAGINA)

PARA RESOLVER A QUESTÃO RUSSO-POLONESA

Possivel Uma Nova Conferencia Churchill-Stalin

De Londres, a "A. P." diz: — Winston Churchill participou da discussão sobre a disputa polono-sovietica de fronteiras e com o secretario das Relações Exteriores, Anthony Eden, conferenciou com os lideres do governo polonês na Inglaterra.

Ambas as autoridades inglesas avistaram-se com o premier Stanislaw Mikolajczyk e com o ministro do Exterior, Tadeusz Romer.

TALVEZ SE REALIZE UM ENCONTRO CHURCHILL-STALIN

LONDRES, a "U. P." informa. A este respeito o "Daily Express" disse que talvez fosse possivel uma entrevista pessoal de Churchill com Stalin, para dar uma solução definitiva á questão da Polonia. E' possivel tambem que o presidente Roosevelt interviesse para dar uma solução ao problema, em virtude da amizade pessoal que estabeleceu com Stalin em Teerã.

ROOSEVELT NÃO FEZ NENHUMA GESTÃO PESSOAL

De Washington, a "Reuters" acrescenta, porém:

"O Secretario da Casa Branca, sr. Stephan Early, declarou, hoje, ignorar qualquer esforço pessoal por parte do presidente Roosevelt, no sentido de promover um contacto direto com o marechal Stalin, relativamente á disputa de fronteiras russo-polonesa, bem como com respeito á recente noticia divulgada em Moscou por um jornal ... procedente do Cairo.

Churchill

SIGNIFICADO DE UMA VISITA

A multiplicidade e complexidade dos encargos do governo não excluem a aplicação do velho principio de "constatár e prover". E é daí que resulta a maior parte das providencias de ordem pratica, que espelham o tino dos administradores ao serviço do bem publico. Principalmente nos ambientes de trabalho, nos laboratorios, oficinas, campos de cultura, firma-se, da melhor maneira, a cooperação dos orgãos administrativos com aqueles outros de sentido técnico especializado.

Em São Paulo, o governo do sr. Fernando Costa tem enriquecido suas realizações, demonstrado cabalmente seu interesse por tudo que se relacione com o prestigio e desenvolvimento do Estado, numa série dessas verificações "in loco", onde, sem alardes, dispensando mesmo as elementares formalidades do protocolo, o sr. Interventor Federal toma contacto pessoal com os varios setores que mantém em dia o progresso cientifico, técnico, intelectual e social da terra bandeirante.

E desse carater foi a visita recem-realizada por s. excia. ao Instituto Butantã. Percorrendo, em companhia do dr. Sebastião Nogueira de Lima, secretario da Educação, as vastas dependencias do Instituto, — cujo renome e cuja eficacia cientifica é motivo de orgulho para todos os brasileiros — o sr. Fernando Costa deu sobejas provas do seu grande interesse pelos esforços que ali se desenvolvem em pról da saude publica. Providencias imediatas, atinentes á defesa do povo contra o tifo exantematico, ao mesmo tempo que possibilitando novos recursos á pesquisa da penicilina, foram então adotadas pelo ilustre chefe do governo paulista.

O levantamento do projeto e a imediata execução das obras de tres novos pavilhões para a seção de Tifo Exantematico do Butantã, dotados de todos os requisitos técnicos necessarios á produção, em larga escala, de vacinas contra molestias maculosas, foi um dos principais resultados da visita realizada ha dias pelo sr. interventor. Sómente essa providencia bastaria para consagrar a importancia do acontecimento, o seu significado altamente meritorio.

Mas os cuidados do sr. Interventor pelos esforços do Instituto não se limitaram a essa medida de capital importancia. No laboratorio do casal Armando Taborda, que com tanto desprendimento se empenha pelo bom nome da ciencia brasileira, s. excia. informou-se pormenorizadamente dos trabalhos ali desenvolvidos para a obtenção da penicilina.

Trata-se de um setor de trabalho que, realmente, honra ao Instituto que o mantem e os cientistas que lhe dão o melhor dos seus esforços. As pesquisas já apresentam resultados positivos e realmente promissores, pelo que a tecnica de laboratorio do Butantã manifesta-se em nada inferior á desenvolvida nos laboratorios de Londres e Nova York. Estimulando-a, o sr. Fernando Costa deliberou conceder novos recursos á pesquisa da penicilina em São Paulo. Assim não tardará o momento em que o valioso produto, de aplicações realmente maravilhosas na medicina, será obtido em S. Paulo com os nossos proprios recursos.

Vemos, pois, como de uma unica visita do sr. Interventor Fernando Costa ao Instituto Butantã resultaram dois excelentes proveitos. E novamente, do interesse e do espirito de colaboração do governo, ganhou o esforço cientifico paulista excelentes probabilidades de ainda mais e ainda melhor. afirmar-se brilhantemente.

Experiencia do Chile Aproveitada no Brasil

Um Curso de Aperfeiçoamento Para os Professores Primarios

Fala ao DIARIO CARIOCA o Senhor Jonas Correia, Secretario de Educação e Cultura

As Impressões do Representante do Brasil ao Congresso Americano de Professores, Realizado na Republica Andina

O Cel. Jonas Correia secretario de Educação e Cultura, regressou, ante-ontem, de Santiago do Chile, onde tomou parte, como representante do Brasil, no Congresso Americano de Professores. Entretanto, o nosso delegado não se limitou a participar dos debates realizados na Capital chilena. Aproveitou sua estada naquele país irmão para visitar seus mais importantes estabelecimentos de ensino, procurando ficar, ao mesmo tempo, ao par de tudo quanto ali se faz em relação aos problemas educacionais. Visitou, ainda, o secretario de Educação e Cultura a Argentina e Uruguai cujas atividades no terreno pedagogico poude observar.

Por todos esses motivos consideramos oportuno ouvir suas impressões a respeito da importante missão que lhe foi confiada e da qual se desempenhou com tanto exito.

O coronel Jonas Correia falando ao nosso redator

PALAVRAS DO CEL. JONAS CORREIA

Recebendo-nos em sua residencia, o coronel Jonas Correia falou-nos dos mais interessantes detalhes da viagem, referindo-se á travessia dos Andes, que se realiza numa rota que passa entre os cumes da Cordilheira, a mais de cinco mil metros de altura. Acentuou o progresso que se observa na Argentina como tambem ao interesse que se verifica no Chile e no Uruguai pelos grandes problemas de que depende o desenvolvimento social, economico e cultural desses países.

BASTA SER BRASILEIRO

Referindo-se ao acolhimento que lhe foi dispensado, declarou o entrevistado:

— Devo dividir em duas partes o que diz respeito á visita que fiz ao Chile, Argentina e Uruguai, isto é, as atividades de representante do Governo e as de secretario de Educação e Cultura do Distrito Federal.

Em todos os lugares por onde passei, em todas as cidades, o tratamento foi extraordinario. Não se diga que isso era devido porque eu fosse um alto administrador do Brasil, ou porque fosse uma patente superior do Exercito. Não. Pode-se dizer que só depois é que tomavam conhecimento disso. O ministro da Guerra da Argentina e atual vice-presidente da Republica, o general Farrell, disse-me pessoalmente: — Basta que seja brasileiro.

UM GRANDE MESTRE CHILENO

No Chile, muitas coisas interessantes pude ver. Lá existe, realmente, uma organização de ensino muito interessante. Acho que no Chile há uma esplêndida organização de ensino, principalmente na parte que se refere ao ensino primário e normal. Na capital, me foi dado visitar o Liceu de Aplicações, dirigido pelo prof. Figueiroa. Trata-se realmente de uma instituição modelar. O prof. Figueiroa é um mestre de alta classe, de alta distinção nos meios chilenos, de forma que o estabelecimento sob sua responsabilidade e direção é um instituto precioso

A RECEPÇAO

— O prof. Figueiroa, — prosseguiu o cel. Jonas Correia — recebeu-me com um gesto de delicadeza altamente expressiva. Imagine o senhor que, num dado momento, nós subiamos uma escada, quando ouvi uns acordes, que me pareceram familiares. Eu me detive. Era o Hino Brasileiro. Naturalmente fiquei muito emocionado e ouvi o Hino Nacional parado, com muito respeito. Quando terminou a execução o prof. Figueiroa ergueu um viva ao Brasil

Visitei a organização, todas as slas de aula, os museus de História Natural, que é esplendidamente organizado, principalmente no que se relaciona com a fauna do Chile.

No Chile, visitei ainda a Escola Normal Superior, onde assisti a duas magnificas aulas. Os professores presentearam-me com muitos livros. Realizava-se, então, um curso de aperfeiçoamento destinado aos professores primários chilenos, procedentes de todas as provincias. E' uma ideia que o prefeito Henrique Dodsworth acalenta realizar no Distrito Federal e está contida no decreto numero 7.491, de 25 de março de 1943, portanto, há um ano antes da minha viagem. Nós ainda não o começamos, mas desejo pô-lo em prática ainda êste ano aqui no Distrito Federal. Esse curso é feito nas férias, e se destina aos professores desta capital.

Trago uma viva impressão do prof. Juvenal Hernandez, reitor da Universidade do Chile. E' um grande espirito, uma grande cultura. Por ocasião da inauguração do Congresso, proferiu um discurso que é uma verdadeira obra prima. Rendo-lhe, pois, as minhas homenagens e a minha grande admiração declarou, terminando sua entrevista, o coronel Jonas Correia.

Diario Carioca

EXPEDIENTE :

Diretoria:

Horacio de Carvalho Junior
Diretor-Presidente

Danton Jobim
Diretor-Secretario

Henrique de Moura Liberal
Diretor-Gerente

Telefones:
Direção: 22-3023 — Chefe da Redação e Secretaria: 42-5571 — Redação: 22-1550 — Administração e Gerencia: 22-3035 — Publicidade: 22-3018 — Oficinas 22-0824 — Gravuras: 22-1785

ASSINATURAS:

Para o Brasil:		
Ano	Cr$	90,00
Semestre	Cr$	50,00
Para o Exterior:		
Ano	Cr$	200,00
Semestre	Cr$	130,00

VENDAS AVULSAS :
EM TODO O BRASIL
CR$ 0,40

São cobradores autorizados os srs J. T. de Carvalho e Antonio Ferreira da Rocha

Percorre o interior do país a serviço desta folha o Sr. Romualdo Perrota nosso inspetor

REPRESENTANTES:
Minas Gerais—Belo Horizonte: Osvaldo N. Massote

Sucursal em São Paulo: Mario Cordeiro — Rua Xavier de Toledo 84 - 1º andar, sala 3 — Telefone: 4-6836

Pernambuco — Recife: Rui Duarte

Alagoas — Maceió: Paulo Travassos Sarinho

Baia — Salvador: Virgilio D. Borba Junior

Publicidade : 22 3018

PRAÇA TIRADENTES, 77

Tem Novo Comandante a Guarnição da Capital da Republica

A Posse do General Benicio da Silva — Transmitiu o Cargo o General Renato Paquet

Aspecto da transmissão do comando da primeira região militar, vendo-se no primeiro plano o general Valentim Benicio ao lado do general Renato Paquet

Nomeado recentemente para a 1ª Região Militar e 1ª Divisão de Infantaria, assumiu na manhã de ontem o seu comando e o da guarnição da Capital da Republica o general de divisão Valentim Benicio da Silva, que vem de exercer identica comissão no Estado do Rio Grande do Sul. A transmissão do cargo, que se verificou precisamente ás 10,25 horas, teve lugar no salão de honra do respectivo Quartel-General, situado no 3º Pavimento do Palácio do Exército, foi feita solenemente pelo general de brigada Renato Paquet, ocasião em que foram trocadas as palavras regulamentares entre êste e o novo comandante. Depois de lido o boletim de passagem do comando o major chefe da 1ª Seção leu o expressivo discurso de posse do general Benicio da Silva que, em seguida, recebeu a apresentação feita pelo general Paquet, de tôda a oficialidade regional ali presente Essa cerimônia revestiu-se do maior brilho e contou com a presença do presidente da Republica, representado pelo general Firmo Freire, chefe do gabinete militar do govêrno; ministro da Guerra, pelo coronel Bina Machado, chefe do gabinete ministerial; o Supremo Tribunal Militar, pelo ministro dr. Vaz de Melo; Policia Militar, pelo comandante general Odilio Denis; governador militar Alencar Araripe, do Território de Fernando de Noronha; generais Mauricio Cardoso, Mascarenhas de Morais, Pinto Guedes, Eduardo Alcoforado, Amaro Soares Bittencourt, Fiuza de Castro, Gustavo Cordeiro de Faria, Zenobio da Costa, Paula Cidade, Angelo Mendes de Morais, Alcio Souto, em serviço nesta guarnição uns e de passagens outros; Auditorias de Guerra da Região, representadas pelo magistrado militar dr. Abel Caminha; de todos os comandantes de corpos, chefes de repartições e diretores de Estabelecimentos fabris militares; representantes das altas autoridades civis e militares e da imprensa. Após o cerimonial, o general Benicio da Silva, depois de ser abraçado pela numerosa e seleta assistência, fazendo-se acompanhar do general Renato Paquet, coronel Alencastro Guimarães e ten. cel. Frederico de Araujo Corrêa Lima, estes dois ultimos, chefe e sub-chefe do Estado Maior Regional respectivamente; e capitão Encdino Cruz, ajudante de ordens, dirigiu-se ao gabinete ministerial, onde, depois de apresentar-se, bem assim de fazer o mesmo quanto aos que lhe acompanharam, conferenciou demoradamente com o ministro Eurico Dutra.

NO COMANDO DA GUARNIÇÃO DA VILA MILITAR E DEODORO

O general Renato Paquet, após deixar o gabinete do ministro da Guerra, acompanhado de seu ajudante de ordens, rumou para a guarnição da Vila Militar e Deodoro, onde reassumiu o comando da Infantaria Divisionária da 1ª Região Militar, do qual foi dispensado, por sua vez, o general Gustavo Cordeiro de Faria que o estava acumulando com o seu cargo de chefe do Centro de Instrução Especializada

APRESENTAÇÕES AO GOVERNO E AO E M.E.

A' tarde, por ser dia de despacho com as pastas militares, o ministro da Guerra compareceu ao Palácio do Catete onde [illegible] Getulio Vargas pelos motivos acima, os generais Valentim Benicio da Silva e Renato Paquet os apresentaram ao Estado Maior do Exército e á Secretaria Geral do Ministerio da Guerra.

Reuniram-se os Dirigentes Sindicais Numa Importante Sessão Trabalhista

O DIRETOR DO DEPARTAMENTO NACIONAL DO TRABALHO PRESIDIU Á REUNIÃO

Teve lugar ante-ontem, na sede do Sindicato dos Trabalhadores em Veiculos Rodoviarios, a anunciada reunião dos diretores de sindicatos, promovida pela Comissão Técnica de Orientação Sindical. Compareceram á referida reunião inumeros representantes de federações e entidades sindicais, como tambem altas autoridades trabalhistas e membros da C.T.O.S. Presidiu á sessão o sr. Segadas Viana, presidente da C.T.O.S. e diretor geral do Departamento Nacional do Trabalho. Inaugurando os trabalhos, o presidente convidou para fazer parte da mêsa todos os representantes das federações que se achavam presentes. Usando em seguida da palavra, o sr. Segadas Viana, em expressiva sintese, resumiu as atividades da C.T.O.S. no decorrer do ano findo, fazendo ao mesmo tempo rapida exposição do problema daquele orgão para o ano de 1944. Prosseguindo em sua oração, salientou que no referido plano de trabalho os quatro pontos que mais mereceram atenção, pela sua importancia, foram a alfabetização, a defesa contra a gripe, os esportes no seio das classes operarias e o esforço de guerra do Brasil. Em seguida, o sr. Segadas Viana apresentou os oradores que estavam designados para abordar os diversos temas da reunião. Fez uso então da palavra o sr. Floravanti Di Piero, consultor médico do Departamento Nacional do Trabalho, que falou sobre o importante problema da gripe, abordando os diversos aspectos do surto epidemico, tais como o contagio, suas complicações e os métodos de evitar o mal e curá-lo. A seguir, usou da palavra o sr. Osvaldo Carijó de Castro, que falou sobre o tema da alfabetização. Prosseguindo, usou da palavra o dr. Arnaldo Sussekind, presidente do Serviço de Recreação Operaria, que abordou o assunto do esporte entre os trabalhadores. Finalmente, o dr. Segadas Viana pronunciou uma expressiva oração, tratando sobre a grande importancia do esforço de guerra do Brasil e comunicando aos dirigentes sindicais a criação de mais uma importante seção dirigida pela C.T.O.S., a Seção do Esforço de Guerra, com a finalidade de desenvolver um amplo programa de cooperação para prestar auxilio eficiente ao corpo expedicionario brasileiro. Após a oração do presidente da C.T.O.S., fez uso da palavra o representante da L.D.N., que transmitiu um convite aos operarios, para o comicio que se realizará no dia 28, nesta capital.

Finalizando a solenidade, falaram ainda diversos oradores sobre o esforço de guerra e o apoio dos trabalhadores ás determinações dos poderes publicos, na luta contra o totalitarismo.

Chamados á Divisão do Pessoal da Reserva

Devem comparecer com urgencia, á Divisão do Pessoal da Reserva da Aeronautica, á rua Mexico, n.º 74, 10.º andar, das 15,30 ás 16,30 horas, afim de tratarem assuntos de seus interesses, os seguintes reservistas: Inacio de Loiola Barros, Norival Antonio Cruz e Otavio Arruda Pimentel.

Devem Ser Transferidos do Banco do Brasil

OS DEPOSITOS CORRESPONDENTES A'S PERCENTAGENS FIXADAS NO DECRETO-LEI N. 4.166 41 11-3-943

O ministro de Estado dos Negocios da Fazenda, de acôrdo com o resolvido no processo protocolado no Tesouro Nacional sob o n. 95.622143, e ns termos do art. 54 do decreto-lei n. 5.661 de 11 de julho de 1943, declara para os devidos fins, ás Caixas Económicas Federais, autonomas ou anexas ás Delegacias Fiscais, ás Caixas Economicas Estaduais e aos Bancos com capital minimo de cinco milhões de cruzeiros .... (Cr$ 5.000.000,00), que os depositos correspondentes ás percentagens fixadas no decreto-lei n. 4.166, de 11 de março de 1942, retidos em contas vinculadas em virtude do disposto na circular n. 25, de 27 de maio de 1942, deste Ministerio, devem ser transferidas ao Banco do Brasil S. A., nos prazos que venham a ser fixados pelo mesmo Banco como agente especial do governo. — A. de Souza Costa.

Para Distribuição e Aproveitamento do Pescado

VAI SER FEITO UM EMPRESTIMO DE DOIS MILHÕES DE CRUZEIROS

De acordo com o Ministério da Agricultura o presidente da Comissão Executiva da Pesca resolveu dar como garantia no Instituto de Resseguros do Brasil a taxa de 5% que incide sobre o pescado no Rio de Janeiro para fiel cumprimento de contrato a ser assinado com o referido Instituto para um emprestimo de dois milhões de cruzeiros, destinado a dotar a cidade do Rio de Janeiro com meios eficientes para distribuição e aproveitamento do pescado.

A 4.ª Concentração da União Catolica dos Guardas-Civis

Um Almoço Na Escola Rivadavia Correia

A União Catolica dos Guardas-Civis, da qual é padroeiro S. Sebastião, realizará, no proximo domingo, dia 23, a sua 4.ª concentração, tendo a frente a figura do seu devotado capelão revmo. padre Mario Silva.

Assim, na Escola Rivadavia Correia serão servidos aos guardas-civis participantes da concentração um almoço de 400 talheres.

Ao agape comparecerá o coronel Nelson de Melo, chefe de Policia, que assim prestigiará a modelar organização catolica.

Em seguida, na rua do Carmo terá inicio a concentração com a formatura dos guardas que tomarão parte na procissão de São Sebastião.

A concentração será puxada pela banda de Musica da Policia Militar. Formarão assim, pela ordem, as autoridades policiais adesistas da concentração, a guarda de honra á Bandeira que será conduzida pelo presidente da União, 2.º fiscal Reinaldo de Azevedo. Seguir-se-ão representações das Policias Civil e Militar, Policia Especial, Corpo de Bombeiros, Policia Militar e Guardas de Tráfego de Niteroi; delegações estas que pela primeira vez compareceu á concentração, e mais, da Policia Maritima e do Cais do Porto. Em seguida virão os pelotões de graduados da corporação e grupamentos de 32 homens cada um.

Dissolvida a procissão, os guardas-civis se recolherão pelas ruas Assembléia, avenida Rio Branco, Ouvidor e Carmo formando do longo desta com frente para a sacada do edificio da Veneravel Ordem Terceira do Carmo onde se acharão o chefe de Policia e demais autoridades que aguardarão o sr. arcebispo metropolitano.

Dom Jaime de Barros Câmara dirigir-se-á então tambem á sacada de onde, pela primeira vez, falará aos guardas-civis do Distrito Federal.

Instalado o Conselho de Administração do Pessoal

Em solenidade presidida pelo sr. Luiz Simões Lopes, presidente do Departamento Administrativo do Serviço Publico, teve lugar, ontem, a instalação do Conselho de Administração do Pessoal, criado por ato do presidente Getulio Vargas a 28 de outubro do ano findo

A sessão de instalação, que se realizou no auditório do Ministério do Trabalho, contou com a presença de todos os membros do C.A.P. e de autoridades convidadas.

Iniciando os trabalhos de instalação, o sr. Luiz Simões Lopes pronunciou expressivo discurso dizendo das funções do novo Conselho, das suas finalidades e da importancia dos órgãos de pessoal para o serviço civil brasileiro.

Em seguida, o sr. Astério Dardeau Vieira, diretor da Divisão de Estudos e presidente do Conselho de Administração do Pessoal iniciou seu discurso dizendo o que representava o Conselho, ora instalado, para a evolução do Serviço Civil Brasileiro, focalizando o crescimento, em ritmo acelerado, do sistema do pessoal na administração publica. Citou, a seguir, o que foi a reforma administrativa iniciada em 1936 pelo Conselho Federal do Serviço Publico, para, depois, acentuar o caminho percorrido nesses sete anos de intenso trabalho.

Maior Abastecimento de Açucar Para as Cidades Fluminenses

O interventor Amaral Peixoto, chefe do Serviço de Abastecimento assinou, ontem uma Portaria resolvendo: a) — delegar amplos poderes aos Institutos do Açucar e do Alcool para prover e regular o abastecimento de açucar nas cidades fluminenses; b) — para tanto uma cota semanal será fixada para cada centro consumidor e o Instituto do Açucar e do Alcool designará uma firma distribuidora que ficará na obrigação de prover aquele abastecimento; c) — afim de evitar o não cumprimento dessas obrigações e fiscalizar os preços de venda, os prefeitos serão informados das quantidades a serem recebidas por aquelas firmas, além dos preços pelos quais o produto deva ser entregue aos varejistas e, finalmente d) — para execução desse plano fica criada uma comissão composta dos srs. Nilo Alvarenga, Arnaldo de Oliveira e Luiz Felipe Monteiro Achê, representando, respectivamente os refinadores, os usineiros e o Serviço de Abastecimento, sob a presidencia do sr. Barbosa Lima Sobrinho.

Vai ao Norte do País o Chefe do Estado Maior do Exercito

GRANDE COMITIVA ACOMPANHARA' O GENERAL MAURICIO CARDOSO

O general Mauricio Cardoso, prosseguindo na execução do programa que traçou ao assumir o alto cargo de chefe do Estado Maior do Exército, espera viajar dentro de poucos dias para o norte do país, onde terá ocasião de inspecionar as tropas que farão parte das Forças Expedicionarias Brasileiras, bem assim, as repartições e estabelecimentos militares e, possivelmente, a Base Armada do Territorio de Fernando de Noronha, todos subordinados a 7ª Divisão de Infantaria Especial. De sua comitiva farão parte não só o general Eduardo Alcoforado, subchefe daquele orgão técnico como os coronel Paulo de Figueiredo, majores Pedro Geraldo e José Guedes e capitão Otavio Alves Velho, ajudante de ordens.

Escola Militar

Os alunos da Escola Preparatória de São Paulo, candidatos á matricula na Escola Militar, no corrente ano, que se acham nesta capital, serão chamados á inspeção de saude na próxima segunda-feira, conforme relação publicada nos jornais de domingo.

O 2.º R. I. Festeja Hoje o Seu 35.º Aniversario

A guarnição da Vila Militar e Deodoro, assistirá hoje, as comemorações que serão levadas a efeito durante todo o dia pela passagem do 35.º aniversário do 2º Regimento de Infantaria, pois fundado a 21 de janeiro de 1909, na Administração Hermes da Fonseca. As comemorações terão carater intimo razão pela qual não foram expedidos convites O seu comandante, coronel Eugenio Rubens Vieira da Cunha, organizou um bem cuidado programa, do qual consta a inauguração do retrato, do antigo comandante, coronel Alencar Araripe, governador do Território e comandante da Base Armada de Fernando de Noronha, presentemente nesta capital: entrega de medalhas do Campeonato Olimpico Regional; um concurso hipico, e, por ultimo, competições desportivas diversas entre oficiais, sargentos e praças.

Pagamento de Vales de Familia do Mês de Janeiro

A Diretoria de Fazenda da Marinha participa, por nosso intermedio, que o pagamento dos vales para manutenção de familia, relativos ao mês de janeiro será efetuado no seguintes dias, de acôrdo com a tabela existente na pagadoria: 28 — das 12 ás 17 horas 29 — das 9 ás 11 horas. 31 — das 12 ás 17 horas.

"Mantenha, Assim, o Calculo do Tesouro Nacional"

O presidente da Republica deu o seguinte despacho a um processo de fixação dos proventos de inatividade de Lourenço Pimenta Moura aposentado no cargo de agente fiscal do imposto de consumo no interior do Estado de São Paulo: "A limitação [illegible] dos ocupantes da carreira de agentes fiscais do imposto de consumo só foi determinada [illegible] pelo decreto-lei n. 5 [illegible] de 30-4-43.

As aposentadorias [illegible] anteriormente a essa [illegible] devem obedecer ao critério [illegible] estabelecido, de acordo com os pareceres do Ministerio da Fazenda e da Consultoria Geral da Republica.

Mantenha-se, assim, o calculo do Tesouro [illegible] a despesa nos termos do art. [illegible] do decreto-lei [illegible] de 19 de maio de 1938". Rio 14 de janeiro de 1944. — G. Vargas

Como Custa Viver

CHOCANTE O AUMENTO DOS ALUGUEIS NOS ULTIMOS DEZ ANOS!

Uma Estatistica Facil de Realizar — A Alta Na Zona Sul, Na Zona Norte e Nos Suburbios — A Tijuca, Sempre Aristocratica... — A Diferença Existente Entre os Bairros da Central e da Leopoldina — Na Linha Auxiliar e Na Rio Douro é Onde Se Mora Mais Barato — Mas, Que Sacrificios Nos Exigem Em Troca! ... — Expedientes dos Proprietarios Para Aumentar o Preço das Casas e dos Apartamentos — Conclusões de Uma Reportagem

Um dos arranha-céus da cidade, onde os apartamentos custam uma fortuna

Numa reportagem sôbre o aumento do custo da vida, contra o qual a Coordenação está lutando, não se pode deixar de abordar a questão dos alugueis de casa, que tiveram uma alta surpreendente nos ultimos dez anos. Nesse espaço de tempo, os alugueis subiram mais de 60%, como o provam as estatisticas das firmas que se dedicam á administração de imóveis ou qualquer consulta aos jornais especializados em anuncios do gênero.

Do centro da cidade ao mais distante suburbio, os imóveis tiveram um aumento inexplicavel, valorizando-se rapidamente e provocando a alta dos alugueis. A valorização dos imóveis seria justificavel se não ocorresse em base tão elevada, fugindo ao padrão de vida da maioria da população.

UM CONFRONTO EXPRESSIVO

Pegue o leitor dois exemplares do "Jornal do Brasil", especializado em anuncios de casas e de cómodos, um de 1932 e o outro de hoje, e chegará ás mesmas conclusões a que chegamos.

Em 1932 anunciava-se sobrados, no centro, com dois quartos e uma sala, por quantias que variavam de 300 a 400 cruzeiros. Hoje, em que os edificios de cimento armado estão banindo os tradicionais sobrados, um apartamento com as dependencias acima é anunciado pelo preço minimo de 600 cruzeiros.

Correndo os olhos pelos anuncios verificamos que, na Esplanada do Castelo, existe, "em casa de familia, quarto mobiliado, com vista para o mar, por 600 cruzeiros", servindo, apenas, para inquilino, "um senhor de fino trato, que trabalhe fora"...

Na avenida Rio Branco anuncia-se um apartamento, com 3 salas, cozinha americana e dependencias sanitarias, por 1.600 cruzeiros mensais, aluguel que, em 1932, era considerado absurdo.

No Flamengo e no Catete, zonas de muita condução, os alugueres são mais elevados ainda. Um pequeno apartamento, no Flamengo, com quarto, sala de banho e a tal cozinha americana, isto é, um fogão com duas bocas instalado num buraco aberto na parede, está valendo 600 cruzeiros mensais, como se verifica pelos anuncios. Na rua Santo Amaro, o mesmo apartamento sofre uma redução de 50 cruzeiros.

NA ZONA SUL

Nessa parte da cidade, que sofreu profunda transformação nos ultimos dez anos, tendo suas casas de aspecto colonial substituidas por modernissimos "arranha-céus", os alugueres tiveram um aumento vertiginoso. Nas colunas do jornal não vimos nenhuma casa anunciada na zona sul para alugar. Apenas apartamentos, a maioria dos quais em edificios acabados de construir, por preços que variam de mil e duzentos cruzeiros a três mil.

Copacabana foi o bairro onde mais se acentuou a elevação dos alugueres. Em consequencia da guerra, uma multidão de refugiados, a maioria composta de pessoas de posses, invadiu a nossa mais linda praia, tomando de assalto os apartamentos. Não discutem preço. Pagam o que lhes for exigido, realizando muitas vezes as transações por trás dos bastidores, em virtude da lei que proibiu o aumento dos alugueres. Isto é, pagam oficialmente a quantia X e, extra-oficialmente, a quantia de XX.

Contrastando com os modernos edificios, no Leblon e nos morros do bairro, milhares de pessoas pobres residem em favelas, construidas com caixotes e cobertas de latas velhas.

NA ZONA NORTE

Tão cantada pelos poetas populares, a zona Norte acompanhou a valorização verificada na Sul, com ligeira diferença para menos. Na praça da Bandeira e imediações anuncia-se quartos a 180 cruzeiros e casas pequenas a 450. São Cristovão, Andaraí, Grajaú, Rio Comprido, Lins de Vasconcelos e Vila Isabel acompanham o ritmo da praça da Bandeira. Na "cidade do samba", que tantos versos bonitos inspirou ao saudoso poeta Noel Rosa, o prêço dos alugueres, nos ultimos dez anos, sofreu um aumento de cerca de 60 %. E' a realidade matando a poesia... Com alugueres desse tamanho, a gente perde até a vontade de fazer samba.

NA TIJUCA

A Tijuca continua aristocratica, mantendo o seu caracteristico ar de fidalguia. Entre os anuncios aparece, apenas, para alugar um ou outro apartamento. Casas, apenas uma — "luxuosa residencia com 3 quartos, banheiro de luxo e garage". O anunciante têve o cuidado de não revelar o preço do aluguel...

Santa Tereza, tambem bairro aristocratico, com exceção da zona de Paula Matos e das ruas que descem em Catumbi, segue as pégadas da Tijuca...

NOS SUBURBIOS

Nos suburbios da Central, até Piedade, as casas localizadas á margem da via férrea tiveram grande aumento nos preços dos alugueis. Um apartamento na rua Getulio, em Todos os Santos, com dois quartos e uma sala está custando 400 cruzeiros mensais.

Depois de Madureira, os preços têm um ligeiro declinio, sendo possivel arranjar, quando longe das estações, a uma caminhada de 20 minutos, uma casinha modesta por 200 cruzeiros mensais.

Entretanto, nos dias de chuva, quando os logradouros suburbanos brincam de virar rios e o trafego fica paralisado, os chefes de familia chegam em casa de madrugada, com tempo apenas de lavar o rosto e voltar para o "batente", acondicionado, como sardinhas em lata, no interior dos trens eletricos...

E' barato ou não é?

NA LEOPOLDINA

Até a Penha, as casas são relativamente caras, vigorando os alugueis cobrados nos suburbios da Central, apesar da existencia da "Maria Fumaça" que deixa mal os ternos brancos domingueiros da população.

Lemos que em Bonsucesso, no caminho da Itaóca, existe uma casa para alugar por 215 cruzeiros. Em Olaria, na rua Gomensoro, anuncia-se outra por 350 cruzeiros e em Braz de Pina uma terceira por 250.

Se levarmos em consideração os salarios da grande maioria dos moradores nos suburbios, bem como o preço das passagens, chegaremos á conclusão de que para morar, a população deve, sem duvida, sacrificar outras necessidades, inclusive o estomago...

NA LINHA AUXILIAR

Na zona da Linha Auxiliar e do Rio Douro, os alugueis são relativamente baratos. Por pouco mais de cem cruzeiros consegue-se um "barraco" e por 150 pode-se morar numa avenidasinha decente. Entretanto, que pesados sacrificios são exigidos aos moradores dessas localidades! Os trens não têm luz, limpeza ou conforto. Sua morosidade é de fornecer hospedes ao Hospicio. Os horarios não são cumpridos, viajando sempre os trens com grandes atrasos. E volta e meia ocorre um tradicional desastre.

DEPOIS DO DECRETO

Depois do decreto do presidente da Republica, proibindo o aumento dos alugueis, os proprietarios arranjaram varios meios de burlar a lei. Um deles, alugar apartamentos ou casas "com mobilia", apesar da recente campanha policial, está surgindo de novo. Os proprietarios arranjam uma mobilia barata e aumentam 75% o preço do aluguel.

O "transpassa-se uma casa a quem comprar os moveis" tambem continua na moda. E a exigencia da quantia X no ato da entrega das chaves já constitue uma industria organizada, tendo feito a prosperidade de muito espertalhão.

Outro aspecto que está exigindo severa repressão das autoridades é o dos depositos, em substituição a carta de fiança. Os proprietarios de "arranha-ceus", hoje em dia, somente aceitam dinheiro em deposito, recusando fianças de grandes casas comerciais. Em vez dos tres meses, exigem quatro, não depositando a quantia recebida na Caixa Economica, como determina a lei, em nome do inquilino. Assim, o proprietario de um predio de 10 andares, com 4 apartamentos em cada um, a 600 cruzeiros, deposita num dos nossos bancos, a prazo fixo, ou rende mais, 96 mil cruzeiros provenientes dos depositos, locupletando-se com os juros do dinheiro alheio. Quando um inquilino sai, entra outro. E a "escrita" continua...

O governo, que em tão boa hora proibiu o aumento do preço dos alugueis, vai tomar, entretanto, segundo estamos informados, severas providencias para acabar com os abusos dos proprietarios e as manobras que usam para burlar a lei.

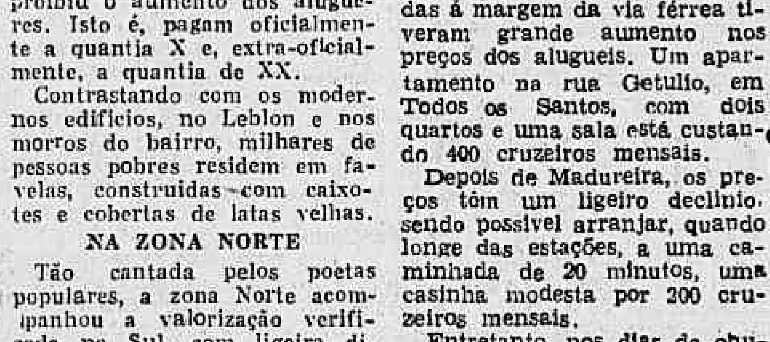

NO CATETE ALTAS PATENTES DO EXERCITO — Após o despacho que teve, na tarde de ontem, no Palacio do Catete, com o presidente da Republica o ministro Eurico Gaspar Dutra apresentou ao chefe do Governo o general Valentim Benicio da Silva, que acaba de assumir o cargo de comandante da 1ª Região Militar, general Francisco Paula Cidade, comandante da 8ª Região Militar e o coronel Alencar Araripe, governador do Territorio Federal de Noronha. O presidente Getulio Vargas palestrou alguns momentos com essas altas patentes do Exercito sendo tomado, nessa ocasião — o flagrante que [illegible]

A Criação da "Carteira de Identidade Comercial"

APROVADA PELO PRESIDENTE DA REPUBLICA UMA EXPOSIÇÃO DE MOTIVOS DO D. A. S. P.

O presidente da Republica aprovou a seguinte exposição de motivos do Departamento Administrativo do Serviço Publico, atinente á criação da "Carteira de Identidade Comercial".

Este Departamento, estudando uma sugestão que lhe foi feita pela Associação Comercial do Rio de Janeiro sobre a possibilidade da criação de uma "Carteira de Identidade Comercial", procedeu a estudos a respeito examinando não só a finalidade, mas, tambem, a utilidade e a situação legal decorrente.

Há, realmente, grande vantagem na criação de um documento que tenha expressão real junto a qualquer repartição publica, autarquica ou entidade paraestatal de fórma que as condições gerais de capacidade, quando provadas perante um orgão do serviço publico deveram ser reconhecidas pelos demais.

A instituição do "Registro de Fornecedores do Governo" em virtude do orgão central, determinará criterio uniforme do exame das condições gerais de capacidade que constitue boa "certa em administração publica. Esse certificado beneficiará aos fornecedores pela forma por que será expedido e porque estará sujeito a isenção da taxa do sêlo. Este documento retrará serão cobertas pela referida taxa instituida.

Assim, atendendo a uma solicitação do comercio, vinda por intermedio de orgão de classe, este Departamento tem a honra de submeter á apreciação de V. excia. o ante-projeto do decreto-lei anexo, visto tornar-se necessaria uma lei especial.

Aproveito a oportunidade para renovar a V. excia. os protestos do meu mais profundo respeito. (a) Luiz Simões Lopes, presidente.

Ontem, no Catete

DESPACHARAM COM O PRESIDENTE DA REPUBLICA OS MINISTROS DA MARINHA, DA GUERRA E O DIRETOR GERAL DO D. I. P. — RECEBIDOS EM AUDIENCIA

O presidente da Republica recebeu, ontem, para despacho, no Palacio do Catete, os srs. almirante Henrique Aristides Guilhem, ministro da Marinha, general Eurico Gaspar Dutra, ministro da Guerra e capitão Amilcar Dutra de Menezes, diretor geral do Departamento de Imprensa e Propaganda. Em audiencia o chefe do Governo recebeu o coronel João Carlos Barreto, presidente do Conselho Nacional do Petroleo, coronel Luiz Carlos da Costa Neto, e o ministro Mario Moreira da Silva, diretor do Conselho Federal de Comercio Exterior.

Socorros Para as Vitimas do Terremoto da Argentina

Seguiram ontem, para a Argentina, conduzindo medicamentos destinados ás vitimas do terremoto na capital de San Juan, dois aviões da F. A. B., pilotados pelos capitães aviadores Carlos Faria Leão e Lino Teixeira, tendo, como co-pilotos o 1.º tenente Eneu Garcez Reis e o 2.º tenente Gastão Veiga Filho, respectivamente. Esses aviões permanecerão naquele país amigo, á disposição do Governo Argentino por intermedio da Embaixada Brasileira, para prestarem os serviços que se tornarem necessarios.

O Arcebispo Metropolitano Falará Aos Guardas-Civis

NO ENCERRAMENTO DA 4.ª CONCENTRAÇÃO CATOLICA

A solene e tradicional procissão do glorioso martir São Sebastião, será realizada á tarde do dia 23, saindo da Catedral Metropolitana e percorrendo as ruas do centro. Dela participarão, em expressiva demonstração de fé, os guardas-civis, aos quais se dirigirá de uma das sacadas da secretaria da Ordem do Carmo, o sr. arcebispo do Rio de Janeiro. Os guardas esperam, com viva ansiedade, a alocução da primeira autoridade eclesiastica da Arquidiocese por ser essa a primeira vez em que o sr. arcebispo metropolitano a eles se dirigirá. Assim se encerrará a 4.ª Concentração da União Catolica dos Guardas-Civis.

60 Mil Sacos de Feijão Aguardando Transporte No Paraná

Segundo comunicou ao Serviço de Informação Agricola o interventor do Ministerio da Agricultura na Cooperativa Agricola de Tres Barras de Assaí, Paraná, essa entidade tem, prontos para embarque, ... 60.000 sacos de feijão, ao preço de 40 cruzeiros o saco de 60 quilos, embarcado, alem de 70.000 sacos de milho, ao preço de 27 cruzeiros. Informou ainda aquele funcionario federal que a produção de algodão da citada cooperativa é estimada em 32 milhões e quinhentos mil quilos, em caroço.

Inaugurado, Ontem, o Plano Inclinado do Outeiro da Gloria

Dois Elevadores Com Capacidade Para Quatorze Passageiros — O Preço das Obras

O Prefeito Henrique Dodsworth, em companhia do almirante Fleming, [illegible] da Igreja da Gloria, e de figuras da administração municipal

Pelo prefeito Henrique Dodsworth foi inaugurado ontem, pela manhã, o Plano Inclinado do Outeiro da Gloria.

A's 10,30 horas, o governador da cidade chegou á praia do Russel, onde era aguardado pelo sr. Edson Passos, secretario geral de Viação e Obras Publicas, membros do gabinete, dirigentes da Irmandade de Nossa Senhora da Gloria do Outeiro, alem de numerosos funcionarios da Municipalidade. Desfazendo o laço da fita que vedava o acesso aos elevadores do Plano Inclinado, o prefeito declarou inaugurada a obra. Depois, em companhia do sr. Edson Passos, do comandante Thiers Fleming, provedor da Irmandade e de outras pessoas, tomou um dos elevadores, fim de visitar o pequeno museu e o templo.

No Museu da Imperial Irmandade de N. S. da Gloria do Outeiro, o governador da cidade examinou diversos documentos relativos á admissão, como socios, dos membros da familia imperial brasileira.

Em seguida, na sala de sessões, foi homenageado pelo comandante Thiers Fleming, provedor, que ofereceu ao prefeito e demais pessoas presentes uma taça de "champagne" e doces finos. Usando da palavra para agradecer a construção do Plano Inclinado, o comandante Thiers Fleming fez judicioso estudo da administração Henrique Dodsworth.

O orador referiu-se tambem á proxima construção da escadaria e rampa monumental, terminando por pedir á padroeira da Irmandade que tornasse longas e felizes as administrações Getulio Vargas e Henrique Dodsworth.

FALA O PREFEITO

Em seguida, de improviso, o prefeito Henrique Dodsworth pronunciou algumas palavras de agradecimento ás referencias do comandante Fleming. Concluindo, assegurou que a Prefeitura vai, de fato, construir a escadaria e rampa monumental da Gloria, sendo muito aplaudido.

EM VISITA AO TEMPLO

Antes de deixar o Outeiro da Gloria, o prefeito e comitiva visitaram o tradicional templo, que constitue uma das mais notaveis recordações do Rio antigo, seja pela sua tradição, seja pela beleza da obra.

O sr. Henrique Dodsworth fez a descida, ainda em companhia do provedor da Irmandade e autoridades presentes.

VIAGEM RAPIDA

A subida ou descida do Outeiro da Gloria é feita agora rapida e comodamente, dispondo o Plano Inclinado de dois elevadores, cada qual com capacidade para 14 pessoas. A obra custou precisamente 537 mil cruzeiros, medindo 57 metros. A inclinação é de 50%.

Como se sabe, o Plano Inclinado foi construido na parte da praia do Russel correspondente ao numero 54 daquele logradouro publico destinando-se a servir aos moradores do outeiro (cerca de 2 mil pessoas), fieis e turistas.

A Nova Turma de Aspirantes da Policia Militar

A Cerimonia de Ontem No Quartel General Daquela Corporação — Presentes o Ministro da Justiça e Altas Autoridades Militares

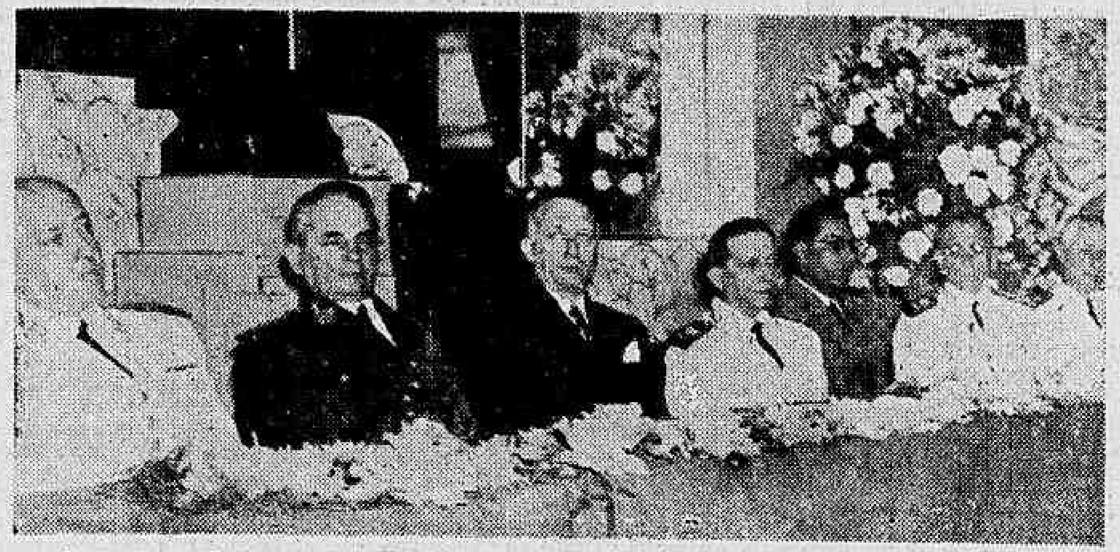

Um aspecto da mesa que presidiu aquelas solenidades, vendo-se entre os presentes o ministro Marcondes Filho

No Quartel General da Policia Militar realizou-se ontem a cerimonia da entrega de diplomas aos novos aspirantes. Essa solenidade, bastante expressiva, foi presidida pelo senhor Marcondes Filho, ministro do Trabalho e interino da Justiça, vendo-se ainda os generais Firme Freire, Pinto Guedes, Edgar Facó, Odilio Denys e Mendes de Morais. Alem desses, compareceram tambem o coronel Nelson de Melo, chefe de policia, o coronel Travassos e o representante do prefeito do Distrito Federal.

Serviu de paraninfo da nova turma, que conta com dezenove aspirantes, o general Odilio Denys.

OS NOVOS ASPIRANTES

São os seguintes os novos aspirantes da Policia Militar: Geraldo Americano do Brasil, Juvenal de Souza, Licinio Monteiro Serodio, Felicio Brandi Ribeiro, Salomão Soares Ribeiro, Anizetti de Almeida, Irenio Fernandes Dorna, Rubem Rodrigues de Araujo, Renato Ferreira Lorena, Elifas Monteiro Martins, Valter Simon, Heitor de Abreu Soares, João Batista Medeiros de Carvalho, Expedito Guedes de Carvalho, Luiz Gonzaga da Silva, Arlindo Almeida, Adil Borges Vieira, Vitor Mackinlay Carneiro Leão e Antonino Viana de Paiva.

AS PALAVRAS DO GENERAL ODILIO DENYS

Após a leitura do Boletim do Quartel General, usou da palavra o general Odilio Denys, paraninfo da turma, o qual, em vibrante oração, enalteceu o esforço daqueles jovens para verem coroadas de êxito as suas aspirações, terminando seu discurso com as seguintes palavras:

"E' Caxias, a propria voz da patria, ecoando nos quartéis e rincões de todo o país!

E, hoje, é o Brasil, em guerra, unido e forte, ombreando com as nações que lutam pela justiça e liberdade.

E' esse patrimonio moral que a patria vos confia. Defendei-o, tudo fazendo pela grandeza do Brasil."

O ENCERRAMENTO DA CERIMONIA

Em seguida falou o orador da turma, aspirante Rubem Rodrigues de Araujo, realizando-se após a entrega dos diplomas.

Antes do encerramento da solenidade, o ministro Marcondes Filho dirigiu algumas palavras aos presentes, manifestando sua satisfação em presidir aquela cerimonia e pondo em relevo os serviços que a Policia Militar presta ao povo e ao Governo.

Encerraram-se, então, as solenidades, com o desfile dos aspirantes.

Dois Novos Catedraticos Para o Internato do Colegio Pedro II

O presidente da Republica assinou decretos nomeando os srs. Roberto Bandeira Acioli e Oscar Przewodowski para exercerem o cargo de professor catedratico de Historia Geral do Internato do Colegio Pedro II.

Diario Carioca

RIO DE JANEIRO, SEXTA-FEIRA, 21 DE JANEIRO DE 1944

A nossa opinião

Trabalho, Disciplina e Patriotismo

O general Valentim Benicio, ao assumir, ontem, a chefia do Estado Maior do Exército Brasileiro, pronunciou um discurso que, pelas idéias expostas, foge ás regras protocolares das orações exigidas para ésses momentos. A nova autoridade militar feriu o momento histórico que atravessamos, como Nação combatente integrada no grupo das Nações Unidas, apresentando como condição essencial para arrostarmos e vencermos a gravidade da situação ésses três principios: trabalho, disciplina e patriotismo.

O povo brasileiro, completamente compenetrado das suas responsabilidades, percebe a razão de ser daquela condição fundamental, para o êxito da nossa cooperação á causa a que nos atiramos. O trabalho é esfôrço exigido a todos nós. Não se entra numa guerra como a atual sem a conciência do dever coletivo. Estamos levando ás Nações Unidas uma vultosa e formidavel contribuição, com o contingente de matérias primas para as industrias bélicas. Para isso, temos movimentado regiões de trabalhadores para os seringais e para a exploração de minérios essenciais á industria da guerra. E' o redobrar de energias novas que se faz sentir para que o nosso país tenha uma posição de primeira grandeza no desenrolar dos acontecimentos. O nosso trabalho há de ter, dessa forma, um ritmo sempre crescente, pois dele depende a verdadeira afirmação do nosso esfôrço de guerra.

* * *

A disciplina é fator essencial para a preparação das conciências; para o fortalecimento das nossas responsabilidades. Nesse momento histórico, não pode ser permitido qualquer movimento humano, dentro do país, que não seja o de coesão em tôrno da autoridade do govêrno da Republica.

Sem a disciplina teriamos fornecido aos inimigos, aos empreiteiros da confusão, aos agentes do quintacolunismo um campo aberto ás suas maquinações diabólicas, aos seus intuitos destruidores. Sem a disciplina teriamos fornecido aos sabotadores a sua melhor arma de ação.

A unidade nacional, nesta contingencia cuja gravidade todos reconhecemos, depende da disciplina do povo brasileiro. Disciplina conciente, disciplina heroica, disciplina exemplar, que se não pode confundir com a escravidão dos regimes nazi-fascistas. A disciplina permite conduzir, orientar a opinião publica. Não somente aos militares deve ser exigida aquela disciplina, mas igualmente aos civis que formam o exercito da retaguarda. Conservemos, pois, a atitude unica que precisamos manter nesta emergencia, unidos, coesos, disciplinados, em tôrno da autoridade do Govêrno da Republica.

O patriotismo é, sem duvida, o conjunto de tôdas as qualidades morais do nosso povo. O trabalho, a disciplina, a dedicação, o sacrificio, o espirito de renuncia, tudo isso forma o conjunto do patriotismo. E êsse sempre foi uma das caracteristicas da nossa gente.

Tenhamos, pois, o pensamento fixo na vitória das Nações Unidas, que será a nossa vitória, trabalhando, com bravura e com orgulho, para que o Brasil possa levar aos seus aliados uma colaboração a altura das suas tradições e da sua dignidade de pais soberano e livre.

Inundações e Urbanismo

MAURICIO DE MEDEIROS

SOB o impulso das desagradaveis impressões causadas pelo desarranjo produzido pela inundação de segunda-feira ultima, quase todos os matutinos de terça-feira se mostraram pródigos em censuras á falta de uma solução urbanistica para esse velho problema da cidade.

De fato, é lamentavel que aconteçam coisas como as dessa tarde de segunda-feira. Mas, se fizermos um pequeno esfôrço de memoria, devemos confessar que qualquer coisa deve ter sido feita, pois os acidentes dessa natureza se têm tornado muito menos frequentes do que outrora.

Quem carrega sobre os ombros mais de 50 anos e conheceu o velho Rio dos tempos de Luiz Edmundo, deve lembrar-se de que, antigamente, qualquer chuvinha um pouco mais intensa tornava intransitaveis quase todas as ruas do centro da cidade e as de alguns bairros construidos ao sopé dos morros, como Catumbi, Estacio, Haddock Lobo e Botafogo.

Não era necessario que a chuva fosse torrencial. Bastava que durasse algumas horas seguidas para que se verificassem as inundações.

Hoje, isso só acontece, de fato, quando há verdadeiras trombas dagua.

Estas são fenomenos cósmicos, contra os quais não há remedio humano possivel. Ao menos, por ora. E, da mesma forma que na casa do burguês mais metódico e previdente não se evita que a agua saia do banheiro e inunde todos os aposentos, se um cano rebenta, não vejo como evitar que os canos de esgoto de agua de chuva de uma cidade transbordem se o volume dagua é muito superior á sua possibilidade de descarga.

E mais. A verdade é que, outrora, os serviços de limpeza da cidade, invadida pela lama dos morros e pelas sujidades que refluem dos canos de esgoto, levava dias. Hoje, em horas tudo está limpo e no dia seguinte a um desses acidentes, a cidade mostra muito poucos vestigios do que aconteceu.

Logo, houve melhora naquilo que era possivel melhorar.

A posição geografica da cidade é que torna dificeis as soluções definitivas, porque o Rio é todo ele construido por entre vales e a um nivel muito baixo e, em muitos pontos, em terrenos conquistados ao mar por aterros ou dessecamento de velhos pantanos.

Pensou-se, há cerca de uns 30 anos, em construir uma especie de canal imenso que circundaria todos os morros, a sua base. Desse canal derivariam, então, os canais secundarios que se projetariam até ao mar, colhendo subsidiariamente as aguas acumuladas diretamente nas ruas. Mas parece que a obra redundaria em formidavel gasto. E, como sempre acontece, os técnicos se dividiram em opiniões sobre a sua eficacia...

Se, no momento atual, há qualquer coisa a censurar é talvez a orientação tomada, de certo tempo a esta parte, em canalizar alguns dos riachos da cidade e cobri-los. O proprio canal do Mangue, se não foi ainda coberto, está em condições ainda piores do que isso, pois, só sendo dragado na parte proxima ao mar, nele se tem acumulado tanta terra que até pequenos arbustos florescem, no que deveria ser um curso de agua. Evidentemente, o que resta do disponivel, quando as aguas da chuva para ele correm, é muito pouco.

Daí o transbordamento.

Havia um riacho chamado Trapicheiros que descia das fraldas do Morro da Fábrica — mesmo sistema orográfico de Santa Tereza-Sumaré-Tijuca e constituia praticamente um coletor de aguas pluviais. Projetos urbanisticos foram feitos, de modo a que ele constituisse o centro de uma larga avenida que viria desembocar no Canal do Mangue. Parte dessa avenida foi construida: é a que passa atrás do edificio da Fundação Gafrée Guinle. Mas, chegando á rua Professor Gabizo, as coisas mudaram. Depois de ter sido oficialmente aprovado o projeto de desapropriação dos terrenos, que deveriam constituir as margens dessa avenida, que passaria por detrás do edificio da Escola Normal (Instituto de Educação) e de terem os proprietarios concordado nos termos dessas desapropriações — tudo foi modificado. Isso há mais de 10 anos. Havia proprietarios de uma larga área de terrenos por detrás da Escola Normal que obtiveram que a avenida dos Trapicheiros parasse na rua Professor Gabizo e daí por diante se transformasse numa viela de 12 metros de largura. O riacho que deveria ser o eixo da bela avenida, foi coberto e canalizado. Os terrenos do fundo da Escola Normal foram loteados e vendidos pelo seu dono. Mas é bem de vêr que a função do velho riacho, que era a de contribuir até o canal do Mangue os volumes de agua inesperadamente aumentados por chuvas esporadicas torrenciais, desapareceu. A zona a montante do canal passou a ser de inundações...

Afóra, porém, casinhos como esse — não creio que se possa atribuir á falta de previdencia o que aconteceu segunda-feira. Foi um acidente do genero do que destruiu na Argentina uma cidade. Ninguem pode impedir suas consequencias. O que se pode fazer é consertar rapidamente os seus efeitos. E isso tem sido feito.

TOPICOS

A Limpeza do Pacifico

OS japoneses, depois de uma série de reveses, estão agora ameaçados de verdadeira catastrofe. Segundo revelou o almirante Robert Carney, chefe do estado-maior naval aliado no Pacifico, as forças dos Estados Unidos em breve começarão a batalha de aniquilamento de cem mil japoneses encurralados nas ilhas de Nova Irlanda e Nova Bretanha.

Enquanto se torna assim tão grave a sua posição naquele setor, outra ameaça surge contra os niponicos na Birmania e na China. E' que, concluida a concentração do poderio militar, aéreo e naval nessa frente da guerra, os comandos britanicos e chineses se preparam para a investida. As operações iniciais já se desenvolvem de acordo com os planos traçados, parecendo certo que haverá uma conjugação de esforços ingleses, americanos e chineses visando golpear duramente o exercito, a aviação e a armada do Japão nos proximos meses. Aliás, o governo de Toquio não oculta suas apreensões em face da ofensiva das Nações Unidas no Extremo Oriente. Falando á Dieta, o "premier" Tojo usou linguagem quase calamitosa. E' que o heroi da aventura de Pearl Harbor sabe muito bem que sua causa está perdida, aproximando-se rapidamente o momento do ajuste de contas final. Naturalmente Tojo ja esboçou um projeto de "hara-kiri", com o que resolverá o seu problema pessoal. Restará apenas saber como acabará o Imperio do Sol Nascente. Mas isso é uma coisa que ficará a cargo dos bombardeios aliados. Parece que o castigo será exemplar.

* * *

Medida de Grande Alcance

O PRESIDENTE da Republica aprovou uma resolução do Conselho Federal do Comercio Exterior, cujos resultados serão magnificos para o abastecimento da carne. No ano passado, o chefe do Governo havia aprovado uma outra resolução daquele Conselho, na qual "se recomendava ao Ministerio da Agricultura um estudo detalhado da conveniencia, da possibilidade, e da boa localização para a construção de um estabelecimento de industrialização de carnes, que melhor atenda ao centro criador da região de Mato Grosso e ao transporte dos produtos elaborados para os centros consumidores".

O titular da Agricultura mandou realizar os estudos necessarios e os técnicos concordaram no localização em Aquidauana de um estabelecimento industrial com capacidade para abater seiscentos bovinos diariamente e dotado de todos os requisitos modernos.

O Conselho Federal do Comercio Exterior votou então a resolução a que nos referimos e que o presidente aprovou, de ser concedida ás empresas, companhias ou firmas que se estabelecerem naquele local ou em outros pontos do país, isenção de direitos aduaneiros para a importação de maquinismos, instrumentos, etc., destinados ás instalações, inclusive de vagões e caminhões frigorificos. O Banco do Brasil financiará as instalações que forem devidamente aprovadas.

A resolução do Conselho tem grande importancia para o fornecimento da carne ás populações, tendo-se em vista as dificuldades economicas e materiais da Estrada de Ferro Noroeste do Brasil para conduzir gado em pé.

* * *

Cooperação das Pequenas Nações

A COOPERAÇÃO das nações americanas para a vitoria das Nações Unidas não se verifica somente em levar soldados aos campos das batalhas. Nem se poderia exigir que paises pequenos, sem Exercito para lutas de envergadura fossem ao sacrificio de transportar tropas para o outro continente.

A colaboração das pequenas Republicas deste hemisferio se tem realizado de maneira eficiente. Todas elas têm contribuido com o seu quinhão de esforços para a vitoria definitiva da causa da liberdade e da democracia.

O sr. Cordell Hull, ao falar, ontem, na sede da União Pan-Americana, por ocasião da homenagem prestada ao presidente venezuelano, sr. Medina Angarita, disse: "Na titanica luta pela liberdade humana em que estamos empenhados, vosso governo e vosso povo têm cooperado fervorosamente com o continuo enviar de materias primas indispensaveis para o esforço belico. A Venezuela teve assim participação importante na luta pela salvaguarda da civilização."

Efetivamente, as grandes potencias se veriam em dificuldades para combater se não recebessem materias primas para as industrias de guerra. E são as pequenas nações que lhes estão levando esse poderoso auxilio. O sr. Cordell Hull exaltando a participação da Venezuela tambem exaltou a de todas as demais Republicas do continente, integradas no grupo das Nações Unidas, que muito têm feito para que o dia da vitoria se aproxime de nós, o mais depressa possivel.

* * *

As Balelas do do Dr. Goebbels

NÃO faz muito tempo, a propaganda alemã, recorrendo ás suas fontes "neutras", espalhou que havia negociações de paz entre a Russia e a Alemanha. Surgiu essa invencionice na imprensa sueca e logo se difundiu por todo o mundo. A resposta dada pelos russos consistiu no incremento da sua ofensiva na Ucrania, do que resultou a derrota dos exercitos germanicos naquele importante setor da guerra.

Agora, o Doutor Goebbels conseguiu fazer que um outro boato circulasse na Europa, chegando até o Cairo, de onde um correspondente russo o retransmitiu para os jornais de Moscou. Imediatamente o governo britanico opôs energico desmentido á balela, deixando claro que nenhum representante da Grã-Bretanha havia mantido qualquer contacto com agentes alemães. E salientou que isso não foi feito nem jamais o será, pois, os ingleses, que não negociaram com o Nazismo em 1940, após a queda da França, em nenhuma hipotese se afastarão da formula proclamada por Churchill e Roosevelt em Casablanca: — rendição incondicional.

Por outro lado, os jornais russos publicaram o desmentido, encerrando a questão.

A exploração foi, assim, esmagada sem perda de tempo.

E, passando ao que interessa no momento ás Nações Unidas, o general Eisenhower assumiu o comando das forças de invasão da Europa, dirigindo uma vibrante proclamação aos soldados, anunciando que em breve vão dar o golpe de morte no Eixo.

Hitler, portanto, nada consegue com os seus balões de ensaio. Nem os russos, nem os anglo-americanos desejam outra coisa que não seja o esmagamento da barbaria totalitaria.

* * *

O "Front" Amazonico

EM consequencia da conquista das plantações de borracha do Oriente pelos exercitos japoneses, a produção brasileira passou a ser indispensavel ás necessidades belicas das Nações Unidas. Afim de atender a essas necessidades, o nosso país teve de intensificar, desde o fim de 1942, a sua produção. Com esse objetivo, o numero de trabalhadores nos seringais cresceu. Apesar disso, a safra de 1944 precisa de novos braços. Para fazer face a essas exigencias, sem causar transtorno á economia do nordeste, o Governo acaba de determinar, no decreto-lei agora baixado, que poderão ser encaminhados, no ano corrente, para a Amazonia, até o limite de dezesseis mil trabalhadores.

Através do decreto-lei n. 5.813, de setembro de 1943, já o Governo aprovara o acordo feito, visando o incremento da produção de borracha. A medida legislativa agora decretada tem em vista o recrutamento, encaminhamento e colocação dos trabalhadores nordestinos nos seringais. Outrora, como não se desconhece, essa emigração se fazia de forma não raro tragica para os que partiam seduzidos pelo ganho facil, que a borracha então propiciava. Mas, a proporção dos que voltavam do Inferno Verde, era pequena. Muitos morriam, enquanto numerosos ficavam com a saude arruinada. O novo decreto-lei determina que seja dada assistencia aos trabalhadores, que vão partir para o "front" da Amazonia, os quais, felizmente, não serão vitimados como os nordestinos das gerações passadas.

Por José Americo Na Academia

O jornalista Valdemar Cavalcanti, responsável pela seção "Boletim Literário", da "Folha Carioca", referiu-se, na edição de ontem daquele jornal, ás diversas candidaturas á Academia Brasileira de Letras, assim se exprimindo á do ministro José Américo:

"Agora, será que os acadêmicos aceitarão a idéia de arrastar para o seu meio o solitário José Américo de Almeida? Para a Academia, seria uma grande coisa. José Américo desempenhou um papel de relêvo na moderna literatura brasileira: deu-nos êle um romance que é o marco de uma época. Não é possivel falar das tendências atuais do nosso romance sem citar "A Bagaceira". Foi o escritor paraibano quem desencadeou uma corrente literária e nos deu uma solução brasileira para o romance neo-realista. Pode a sua obra, lida agora, mostrar-se cheia de defeitos; mais as qualidades que nela se revelam e que a fizeram pioneira quase nos fazem esquecer os defeitos. Além do mais, José Américo é apontado como um raro exemplar de intelectual que nunca procurou trair a inteligência; um homem de letras digno nas suas atitudes e sincero nas suas convicções; uma personalidade rica e poderosa, que nos impõe simpatia e respeito. Acredito que Machado de Assis gostaria de ter em "sua" casa um José Américo de Almeida. — (a) Valdemar Cavalcanti".

COMENTARIO INTERNACIONAL

O "Herrenvolk" Em Grandes Apuros

Antonio Bento

E', certo que os germes do pangermanismo vêm de longe. E não atacaram apenas, como o virus da raiva, a medula dos prussianos e dos demais representantes da brutalidade teutonica. Até grandes filosofos e historiadores alemães acreditaram no mito da superioridade do seu sobre os outros povos. Cabe, entretanto, ao nazismo esse renascimento da barbaria germanica, que terminou desencadeando esta longa e furiosa guerra mundial.

Nos primeiros anos do grande conflito, a propaganda do Terceiro Reich dizia maravilhas do povo alemão e de seu Fuehrer. Cada uma das vitorias conquistadas pelas forças armadas alemãs servia de pretexto para delirantes panegiricos do poderio e da superioridade do "herrenvolk", o qual em breve iria dominar o mundo e governar as demais nações, pois nada poderia resistir ao genio e á força desse "povo de senhores" ou de conquistadores, de acordo com a grosseira expressão germanica.

Segundo relata o boletim do "British News Service", a imprensa de Londres tem comentado certos trechos da obra de Lanzliebenfels — editor duma coleção de volumes, que exerceram grande influencia sobre as idéias racistas do "Mein Kampf". Essa coleção, ao que planejava o editor, forneceria ao povo alemão uma literatura ariana de primeira classe, capaz de provar, através de argumentos e exemplos concretos, que o "pagão louro" é não somente o criador como o defensor da ciencia, da arte e da literatura, além de ser o principal repositorio da imagem de Deus. Ainda de acordo com as afirmativas constantes desses livros, existem, em sintese, duas raças — a dos homens-deuses e a dos homens-macacos. Tendo se cruzado com os macacos a raça super-ariana melhorou o aspecto dos homens simiescos. Mas, em consequencia dessa mistura, o nobre e divino sangue germanico ficou um tanto deteriorado. Para remediar essa situação, o mestre de Hitler lembrou que nenhum povo deveria saltar o fosso que circunda o Wahala germanico, pois a Alemanha é o verdadeiro lar do mundo civilizado. A feiura e a maldade existentes no mundo resultam da mistura das duas raças — mistura a que as mulheres, por motivos fisiologicos, são mais propensas que os homens.

Essa doutrina servia muito bem aos baixos instintos do Fuehrer, o qual tambem acreditava, como está escrito nos livros da Lanzliebenfels que o globo terrestre é uma colonia alemã. Colonia que deveria subdividir-se em campos e feudos, entregues, respectivamente, aos soldados e oficiais da Reichswehr.

Já sabiamos que o racismo de Hitler não vem de Nietzsche, que sempre fez severas restrições ao povo alemão. O filosofo do Super-Homem não podia naturalmente suportar a brutalidade germanica. A doutrina do "herrenvolk" é realmente tudo o que existe de mais vulgar, do ponto de vista da cultura.

Resta saber como a propaganda nazista vai explicar ou justificar as atuais e as proximas vitorias da raça dos macacos sobre a raça dos deuses. O mito bestial desse "povo de conquistadores" deve tambem desaparecer com o colapso do regime de Hitler. De qualquer modo, é divertido constatar que o "herrenvolk" está em grandes apuros.

Os Capelães no Corpo Expedicionario

JOAQUIM DE SALES

O corpo expedicionario que dará na Europa, ao abrir-se a segunda frente contra a poderosa fortaleza européia de Hitler, será a demonstração cabal do espirito com que o Brasil resolveu dar aos aliados uma prova cabal da sua firme vontade em cooperar no esmagamento das forças infernais do nazismo.

O que já fizemos bastaria como prova da nossa inteira solidariedade, e nem precisavamos de mais para ajudar as legiões libertadoras a restaurar os paises escravizados na plenitude de sua independencia, com a restauração do Direito e da Liberdade por toda parte onde o Direito e a Liberdade foram atingidos pela violencia da força bruta.

País essencialmente pacifico, na doutrina e na prática, que já repeliu as investidas de um déspota numa guerra sangrenta de cinco anos, o Brasil deu prova cabal da sua tolerancia não tomando ao agressor uma só polegada de seu territorio e nem exigindo dele um só tostão de reparações pelos danos causados senão no papel, acabando por anular espontaneamente a propria existencia literaria dessa divida de guerra, expungindo assim até os vestigios de uma campanha que nos custou alguns milhares em dinheiro e mais de 100.000 soldados mortos no campo de honra.

A guerra do Paraguai, em suas consequencias para o Brasil vencedor, é o exemplo edificante da indole do nosso povo que, tendo esmagado o seu provocador, não lhe guardou, contudo, o menor ressentimento e antes vive no constante proposito de o ajudar a desenvolver as fontes fundamentais da sua riqueza, procurando destarte captar-lhe a confiança e conquistar-lhe a amizade.

• • •

O Brasil pode aceitar o estado de guerra com qualquer potencia, mas quando esgotados todos os meios de resolver pacificamente os "casus belli". A Alemanha, no presente conflito, fez tudo por nos arrastar á beligerancia. Provocava-nos por todos os processos. Dir-se-ia que seu interesse era ter-nos a nós outros do lado contrario ao seu. E como lhe pareceu que nos faziamos de desentendidos e a cada agressão respondiamos com protestos de simples formalismo, por ultimo veio ás nossas aguas territoriais e de uma só vez mandou para o fundo do mar cinco navios mercantes nacionais que faziam a cabotagem de portos brasileiros para portos brasileiros, matando na mesma hora mais de mil patricios nossos, sendo o maior numero de vitimas constituido de mulheres e crianças.

A essa altura o povo saiu pelas ruas em todas as cidades, aldeias e povoados deste país, clamando vingança, e o governo, em consequencia, reconheceu o estado de beligerancia do Brasil com a Alemanha. Nós, que não dariamos nem um boi para entrar nesta briga, já agora não aceitamos nem uma bolada para sair dela, enquanto não tivermos estregado o nariz do provocador nos fundilhos de sua propria presunção.

A remessa inicial de três ou quatro divisões libertadoras do nosso Exército é a resposta que deviamos á Alemanha. Os dirigentes germanicos talvez nunca pudessem supôr que um país militarmente não organizado e não dispondo de armas eficazes e nem de soldados adestrados, só poderia figurar entre seus inimigos simbólicos. A Alemanha ignorava que somos o país do inopinado e das improvisações prodigiosas. Em pouco tempo, efetivamente, pudemos constituir um exército selecionado, bem armado, bem equipado e instruido para a guerra moderna. Uma simples campanha jornalistica, admiravelmente bem conduzida pelo nosso incansavel confrade dr. Assis Chateaubriand, fez nascer em quase todas as melhores cidades do Brasil campos de aviação para os quais diariamente ele consegue do patriotismo de alguns homens abastados que forneçam numerosos aparelhos servindo para o treinamento de muitas centenas de pilotos que se hão de cobrir de glorias nos céus das terras civilizadas do Velho Mundo, atualmente sob o tacão da bota nazista.

• • •

No quinto ano de guerra, os que se encontram nas diversas frentes onde ela se trava furiosamente, os legionarios da libertação dos povos oprimidos aprenderam muito para não conhecerem todas as minucias do que é necessario para alcançar e apressar a vitoria. Nós entramos apenas nesse noviciado; mas o nosso instinto e a nossa vontade, servindo-nos da experiencia já obtida pelos nossos aliados, operam o milagre de um preparo que de outra forma exigiria longo tempo. A prova á que depois de tudo quase pronto foi preciso pensar nas forças de patrulhamento e no pessoal para o preparo da "boia". Em menos de um mês, graças ás providencias da autoridade militar, estarão em seus postos as patrulhas e aptos a preparar ótimos pitéus o numeroso pessoal de cozinha para os nossos combatentes.

Não se pensou ainda, creio eu, nos capelães que hão de acompanhar o corpo expedicionario, e esses guias espirituais são imprescindiveis. Ainda existe no Rio, o altar portatil de que, em campanha, não se separou o Duque de Caxias, patrono do Exército. Era de joelhos diante da ara santa, piedoso e compungido, que o grande soldado hauria inspiração e se revestia de coragem para enfrentar e desbaratar o inimigo, pedindo forças e animo ao Senhor Deus dos Exércitos. E quando os nossos soldados, gravemente feridos, recebiam a assistencia extrema do seu capelão morriam serenamente, confiantes em que haviam cumprido o seu dever para com a Pátria e o estavam cumprindo agora para com o Pai Celeste, a cujas mãos misericordiosas se entregavam com fé e contrição, á espera da recompensa eterna que Deus promete aos que sabem morrer com honra e bravura.

• • •

As forças aliadas contam em grande numero com esses abnegados voluntarios cuja presença só anima os soldados a se bater com destemor e a enfrentar a morte com um sorriso quase de desprezo.

Na campanha do Paraguai tivemos do primeiro ao ultimo dia muitos desses generosos ministros do Senhor. Alguns tombaram heroicamente ao lado de seus penitentes. Os que voltaram vieram cobertos de gloria, de condecorações e de galões. Vivem não poucos que conheceram nesta cidade, espalhando bençãos e o bem, o tenente-coronel frei Luiz Piazza, o santo capuchinho que foi, enquanto viveu, o idolo do Exército em cujas fileiras militou durante toda a campanha contra o ditador Solano Lopes, da qual voltou naquele posto honorifico que bem traduzia a extensão dos serviços por ele prestados á sua pátria.

Fazendo apêlo aos sacerdotes católicos, a unica dificuldade do eminente ministro da Guerra será a dificuldade no preenchimento dos lugares destinados á assistencia espiritual das nossas tropas. De todas as dioceses e de todos os conventos hão de surgir numerosos candidatos. E no ardor das refregas é necessario que os ministros do Cristo animem os novos cruzados contra os bárbaros modernos, infinitamente mais nocivos que os sarracenos de outrora, clamando sem cessar: "Aos infieis! Avante! Deus o quer!"

Certamente é preciso que haja cozinheiros afim de prepararem o alimento de nossas forças; mas o soldado, como todo o homem, não vive só de pão, mas de toda a palavra que vem da boca de Deus pelo conduto de seus representantes na terra.

ATOS DO CHEFE DO GOVERNO

REGULANDO O SIGILO DAS INVENÇÕES EM TEMPO DE GUERRA E CRIANDO A COMISSÃO DE INVENTOS

Nomeações, Aposentadorias, Readmissões, Exonerações, Dispensas, Remoções, Designações e Promoções Nas Pastas da Agricultura, Relações Exteriores e Viação — Outros Decretos-Leis

Regulando o sigilo das invenções em tempo de guerra e criando a Comissão de Inventos, o presidente da Republica assinou o seguinte decreto-lei:

"Art. 1º — Os pedidos de patentes de invenção, cujo objeto possa interessar á defesa do continente americano, serão mantidos em segredo e, consequentemente, isentos de publicação dos pontos caracteristicos, enquanto perdurar o estado de guerra.

Parágrafo unico — O sigilo poderá ser solicitado pelos governos interessados ou diretamente pelos inventores residentes no estrangeiro quando provarem ter sido adotada idêntica providência no pais de origem.

Art. 2º — Serão, também, processados em sigilo os pedidos de patentes de invenção pertencentes a inventores residentes no país, desde que fique apurado pelos órgãos técnicos do govêrno, tratar-se de matéria de interesse publico, ligada á economia ou á defesa nacionais.

Art. 3º — Os pedidos de privilégio de invenção ou de marcas de industria ou de comércio, depositados por suditos dos paises em guerra com o Brasil e neles residentes, deverão ser processados até final solução, nos termos da legislação em vigor, ficando a expedição dos atos concessivos, sujeita ás restrições do decreto-lei n. 4 166, de 11 de março de 1942.

Art. 4º — O govêrno poderá declarar "ex-oficio" a caducidade do registo de marcas internacionais, pertencentes a suditos de paises em guerra com o Brasil, uma vez verificado o abandono, por mais de três anos consecutivos.

Art. 5º — Dentro do prazo de 60 dias, contados da data da publicação da Portaria de caducidade, na Revista de Propriedade Industrial (III Seção do "Diario Oficial"), caberá recurso para o Conselho de Recursos da Propriedade Industrial.

Art. 6º — Antes de decorrido o prazo de dois anos, após a declaração de caducidade da marca internacional, não será admitido o registo de marca idêntica, por terceiro, quando reivindicados os mesmos elementos caracteristicos.

Art. 7º — Os titulares de marcas registadas no Brasil poderão autorizar o uso das mesmas a terceiros, devidamente estabelecidos, mediante contrato de exploração, revestido de formalidades legais.

§ 1º — O contrato só produzirá efeitos depois da averbação no Departamento Nacional da Propriedade Industrial, onde ficará arquivados os documentos.

§ 2º — O concessionário da licença, sem alterar os caracteristicos de marca, deverá incluir no respectivo "cliché", para fins de publicação, o seu nome, como fabricante autorizado do produto.

Art. 8º — Do despacho que autorizar ou denegar a averbação do contrato de exploração, caberá recurso, dentro do prazo de sessenta dias, da data da publicação, para o Conselho de Recursos da Propriedade Industrial.

Art. 9º — O art. 96, do decreto n. 16.264, de 19 de dezembro de 1923, passa a ter a seguinte redação:

"O registo prevalecerá, para todos os efeitos por quinze anos, findos os quais poderá ser prorrogado indefinidamente por periodos idênticos e sucessivos".

Parágrafo unico — A prorrogação deverá ser requerida na vigência do ultimo semestre do prazo de proteção, ou nos três meses seguintes, com o pagamento da multa de cincoenta cruzeiros, em selo adesivo, aposta ao requerimento.

Art. 10 — O pedido de prorrogação, quando requerido dentro dos prazos fixados no artigo anterior, não comportará oposições nem recursos, devendo ser expedido desde logo o respecetivo certificado, pagas as taxas legais.

Art. 11 — Não será prorrogado o registo quando fôr introduzida qualquer modificação nos elementos caracteristicos da marca, caso em que a proteção só será possivel como registo novo.

Art. 12 — Aplicam-se ao registo do nome comercial e do titulo de estabelecimento as mesmas disposições consignadas neste decreto-lei para a prorrogação dos registos de marcas.

Art. 13 — Aos depositantes de marcas de industria ou de comércio, nome comercial, titulo de estabelecimento e insignia, cujos processos incidirem ou tiverem sido arquivados, por falta de pagamento da taxa de expedição do certificado, fica aberto, a partir da data do presente decreto-lei, o prazo de seis meses, durante o qual poderão obter a restauração dos respectivos processos.

Parágrafo unico — A restauração prevista neste artigo deve ser solicitada ao diretor do Departamento Nacional da Propriedade Industrial, mediante o pagamento da taxa de cem cruzeiros, em selo adesivo, aposto ao requerimento.

Art. 14 — A restauração só poderá ser concedida se, mediante novo exame, for verificado que a marca do processo a restaurar não ofende nem prejudica os direitos de terceiros anteriormente adquiridos.

Art. 15 — Dentro do prazo de sessenta dias, contados da data da publicação, na Revista da Propriedade Industrial (III Seção) dos despachos que concederem ou denegarem a restauração dos processos, caberá recurso para o Conselho de Recursos da Propriedade Industrial, por quem prove legitimo interêsse.

Art. 16 — O govêrno poderá confiscar as patentes de invenção de propriedade de suditos dos paises em guerra com o Brasil, ou conceder licença de exploração do objeto dessas mesmas patentes, a terceiros interessados que a requeira.

§ 1º — O ato de confisco far-se-á, "ex-oficio", ou pedido dos órgãos competentes de qualquer Ministério interessado na utilização do invento.

§ 2º — O confisco da patente será declarado por portaria do ministro do Trabalho, Industria e Comércio.

§ 3º — A licença de exploração será concedida por despacho do diretor do Departamento Nacional da Propriedade Industrial, cabendo recurso desse ato para o Conselho de Recursos da Propriedade Industrial, dentro do prazo de sessenta dias, contados da data da publicação, por quem prove legitimo interêsse.

Art. 17 — Afim de proceder aos estudos relativos ao sigilo das invenções, bem como outros pertinentes à Propriedade Industrial, fica instituida a Comissão de Inventos, diretamente subordinada ao diretor do Departamento Nacional da Propriedade Industrial, e que funcionará de acôrdo com as instruções aprovadas pelo ministro do Trabalho, Industria e Comércio.

Art. 18 — A' Comissão de Inventos compete:

a) proceder ao exame das invenções sujeitas ao regime de sigilo;

b) prestar esclarecimentos aos inventores, antes do deposito do pedido, de modo a orientá-los no sentido da obtenção de suas patentes;

c) emitir parecer sôbre os pedidos de patentes em grau de recurso quando, para isso, baixarem em diligência;

d) examinar os pedidos de privilégios pendentes de julgamento, de propriedade de suditos dos paises em guerra com o Brasil;

e) examinar e opinar nos casos de caducidade de patentes;

f) examinar os pedidos de privilégios pendentes de julgamento, da propriedade de suditos dos paises em guerra com o Brasil;

g) examinar e opinar nos casos de caducidade de patentes;

h) emitir parecer sôbre os pedidos de confisco de patentes ou licença para exploração de invenções.

Art. 19 — A Comissão de Inventos será constituida de três peritos da Propriedade Industrial, designados pelo diretor.

Art. 20 — O presente decreto-lei entrará em vigor na data de sua publicação, revogadas as disposições em contrário"

O presidente da Republica assinou os seguintes decretos:

NA PASTA DA AGRICULTURA

Nomeando o agronomo, classe J, Carlos Martins Bastos, para exercer o cargo da classe K da carreira de técnico de educação rural e, interinamente, pratico rural, classe D, José Luiz Sergio, Mario Fróis da Silva e Pompilio Vieira Casemiro.

Aposentando José Anchieta de Siqueira Torres, agronomo, classe J, Artur de Carvalho, oficial administrativo, classe L.

Readmitindo Beatriz Helena Aranha Alves, no cargo que exercia da classe F da carreira de escriturario.

Transferindo "ex-oficio", no interesse da administração, Francisco Garroto Junior, do cargo da classe H da carreira de classificador de produtos vegetais, para cargo identico da carreira de veterinario.

Concedendo exoneração a Onofre Pereira Chaves, de engenheiro de minas, classe J.

NA PASTA DAS RELAÇÕES EXTERIORES

Dispensando os diplomatas, classe M, Francisco Gualberto de Oliveira Filho, da função de chefe do Serviço de Comunicações e Mario Moreira da Silva, da função de chefe da Divisão Economica e Comercial.

Removendo "ex-oficio", no interesse da administração, os diplomatas classe K e J, David Lins, do Consulado Geral em Montevidéu para a Embaixada no Uruguai e Paulo Braz Pinto da Silva, do Consulado Geral em Montreal, para o Consulado em Boston.

Designando — Paulo Braz Pinto da Silva, diplomata classe J, para a função de vice-consul no Consulado em Boston, David Lins, diplomata, classe K, para a função de 2º secretario na Embaixada no Uruguai, Antonio Vilhena Ferreira Braga, diplomata classe M, para a função de chefe da Divisão Economica e Comercial, Labieno Salgado dos Santos, diplomata classe M, para a função de chefe do Serviço de Comunicações e Artur dos Guimarães Bastos, diplomata, classe N, para a função de Assessor de Delegado do Brasil á Comissão Consultiva de Emergencia para a Defesa Politica do Continente.

NA PASTA DA VIAÇÃO

Nomeando os escriturarios, classe G, João Egito de Andrade Rosa, Carlos Simas, Valtrudes de Alvear e Silva, Ramiro de Souza Gama, Adalgisa Nogueira Pedrosos, Arlindo Augusto da Silva e Jorge Miguel Malti, para exercerem o cargo da classe H da carreira de oficial administrativo.

Promovendo por merecimento — Alvaro Faria, Itamir Martins e Humberto Antonio Aiello, escriturarios da classe F para a G; Benedito Gonçalves Cortez, Lazaro Bertho do Nascimento, José Batalha, Antonio Geraldo Grilo, José Graciano, João Correia das Neves, Salvador Mattei, Volmer Costa Teixeira, João Arinos, Guilhermino Ferreira Leite, Henrique Guimarães d'Avila, Antonio Marques Barrido, Valdemar Zwicker, Bruno Kubak, Edilberto Menezes, e Aristides Ribeiro, escriturarios da classe E para F; Samuel França, pratico de engenharia, da classe G para a H; José Pereira Pinto, mestre de linha da classe F para G; Argemiro da Silva Sampaio, agente de estrada de ferro, da classe D para a E; Adolfo Paulo Fischer e Aristides dos Santos, condutores de trem, das classes E e D para as classes F e E, João Pedro Fernandes e Antonio Pelegrino Lopes, maquinistas de estrada de ferro, das classes F e E para as classes G e F e José Medeiros, mestre de linha, da classe F para a G.

Promovendo por antiguidade — José Spinelli, Leoncio Franco de Siqueira, José Gonçalves, José Lopes Gomes, João Gonçalves, Antonio Coelho, Carlos Rocco, Joaquim Castro Ramos, Claro Alice Garcia Bauch, Tiburcio Vilaça Filho, Manuel do Rego, José Giovanini, José Vieira Reis, Lazaro Rabelo de Queiroz e Aclino da Costa, escriturarios da classe E para a F; Miguel Marques de Souza, engenheiro da classe K para a L; João Galhardi, pratico de engenharia da classe F para a G; Pedro Cruz e Joaquim Lopes, condutores de trem, das classes E e D para as classes F e E e os agentes de estrada de ferro José Ferreira Brandão, das classes E para a F, Valdemar Silva, da classe D para a E e Lauro Navarro e Francisco Alves Sena, da classe C para a D.

NO CONSELHO NACIONAL DE AGUAS E ENERGIA ELETRICA

Nomeando o engenheiro Lauro Ferraz Sampaio para exercer, em comissão, o cargo de assistente padrão M, da Divisão Técnica.

OUTROS DECRETOS

O presidente da Republica assinou um decreto-lei abrindo, pelo Ministerio da Justiça, o credito especial de .... Cr$ 73.949,50 para auxilio de aluguel de casa a oficiais do Corpo de Bombeiros.

— O presidente da Republica assinou um decreto-lei abrindo, pelo Ministerio da Viação, o credito especial de Cr$ 10.000,00 para pagamento de gratificação do artifice João Ribeiro.

— O presidente da Republica assinou um decreto-lei abrindo, pelo Ministerio da Fazenda, o credito especial de Cr$ 570.125,00 para despesas com o serviço de comunicações do mesmo Ministerio.

— O presidente da Republica assinou um decreto aprovando o Regimento do Serviço de Comunicações do Ministerio da Fazenda

— O presidente da Republica assinou um decreto criando, no Ministerio da Fazenda, as seguintes funções gratificadas: secretario do chefe do Serviço de Comunicações, chefe da Seção de Recebimento e Codificação, chefe da Secção de Expedição, chefe da Secção de Informações, chefe da Seção de Publicações e Despachos, chefe da Seção de Orientação e Reclamações, chefe do Arquivo, chefe da Seção de Preparação e Classificação, chefe da Seção de Guarda e Conservaão e chefe da Seção de Certidões.

A Mais Severa Vigilancia Sobre o Tráfego de Veículos no Estado do Rio

CASSADO NO "HINTERLAND" FLUMINENSE GRANDE NUMERO DE LICENÇAS DE RACIONAMENTO — UMA ENERGICA PORTARIA DO DELEGADO DE TRANSITO PUBLICO

Comunica-nos a Delegacia de Transito Publico do Estado do Rio:

"De ordem do secretario de Segurança Publica do Estado do Rio, coronel Agenor Feio, ficam cassados os respectivos racionamentos e, consequentemente proibidos de trafegar, os seguintes veiculos, transformados em caminhonetes e licenciados por municipios diversos de Niterói: n. 2.33.11, de propriedade de Oscar A. Guimarães, licenciado pelo municipio de Nova Friburgo; 2.33.48, de propriedade da "A Financiadora Ltda.", licenciada pelo municipio de Nova Friburgo; 2.77.59, de propriedade de Carlos Gomes da Costa, licenciado pelo municipio de Rio Bonito; n. 1.97.77, de propriedade de Edgard de Castro Barros, licenciado pelo municipio de Barra do Piraí; n. 2.54.01, de propriedade de Saramago Fonseca e Soares, licenciado pelo municipio de Terezopolis; n. 1.77.146, de propriedade de Tobias Barreto, licenciado pelo municipio de Nova Iguassú; n. 1.79.23, de propriedade de Ilidio Soares & Cia., licenciado pelo municipio de Nova Iguassú. Ficam igualmente proibidos de trafegar os veiculos ns. 1.00 e 1.28.50, licenciados pelo municipio de Niterói, o primeiro de propriedade da Casa de Saude Icaraí e o segundo de propriedade do sr. Iris Costa, por não se acharem cumprindo as suas finalidades. Recomendo mais que a Seção de Transito e Fiscalização exerça severa vigilancia do tráfego de todos os veiculos, auto-motores trazendo ao conhecimento deste Gabinete as burlas que forem observadas ou a circulação dos veiculos de outros municipios que deturpem as instruções do Conselho Nacional do Petroleo. A mesma recomendação deverá ser transmitida, em circular, aos srs. delegados Regionais, no interior, pedindo imediata apreensão dos veiculos que transgridam as ordens do secretario de Segurança Publica do Estado do Rio, consubstanciadas nesta portaria, que visam particularmente executar as instruções do Conselho Nacional do Petroleo, de economia cada vez maior, de derivados de petroleo, nesta fase de restrição necessaria e inadiavel".

Cartas Dos Nossos Leitores

O PÃO BRANCO E O "PÃO DE GUERRA"

"Ilmo. sr. redator.

Para quem apelar? Para o Tribunal de Segurança ou para a Coordenação? Moro em Cascadura e sou servido pela padaria "Madrid-Rio", sita á rua Cerqueira Daltro n. 187. Desde alguns dias passados não existe ali o pão escuro, denominado "pão de guerra", fabricado com a mistura de raspa de mandioca, trigo e milho. Ali só se fabrica o pão branco, que é vendido por um preço absurdo, a calcular pelo seu tamanho.

Quando se indaga se não há o "pão escuro", o proprietario diz que só ás 7,30 ou ás 8 horas, isto é, na ocasião em que todos já tomaram café. Julgo que é obrigatoria a venda simultanea de uma e o outra qualidades do produto, porém o negociante prefere fabricar somente o de qualidade superior para poder vendê-lo mais caro aos pobres moradores desse bairro. Apelo para esse jornal e rogo publicar a referida reclamação para que as autoridades tomem as providencias que a respeito se impõem.

(ass.) Um pobre carioca."

D.A.S.P.

CONCURSOS E PROVAS DE HABILITAÇÃO

Inscrições a serem abertas

Provas de Habilitação (Distrito Federal).

Assistente de Pessoal do D. A. S. P. (P.H 525): de 24-1-44 a 7-2-44; Estatistica IX, X e XI do Serviço de Estatistica da Produção do M. A. (P.H. 526): de 24-1-44 a 7-2-44; Projetador Auxiliar XIII da Diretoria do Dominio da União do M.F. (P. H. 527): de 24-1-44 a 7-2-44; Topografo XII da Diretoria de Obras do M. Aer. (P.H. 528): de 24-1-44 a 7-2-44; Inspetor XV da Divisão de Educação Fisica, do Departamento Nacional de Educação, do M. E. S. (P.H. 529): 24-1-44 e 7-2-44; Mensageiro do DASP (P. H. 530): de 26-1-44 a 4-2-44, Laboratorista IX da Divisão do Pessoal do M. A. (P.H. 531): de 26-1-44 a 4-2-44; Auxiliar de Escritorio VII, VIII e IX da Policia Civil do Distrito Federal do M.J.N.I. (P.H. 532): de 26-1-44 a 4-2-44.

PROVAS DE HABILITAÇÃO (Estados)

Armazenista XI do Parque de Aer. de São Paulo do M. Aer. (P.H. 533): de 4-2-44 a 18-2-44; Oficial de Diligência VII do Conselho Regional do Trabalho — 1ª Região — Junta de Conciliação e Julgamento de Campos, do M.T.I.C. (P.H. 534): de 4-2-44 a 18 de fevereiro de 1944.

CONCURSOS E PROVAS EM REALIZAÇÃO

Carteiro IV da Diretoria Regional dos Correios e Telégrafos do Distrito Federal do M. V. O. P. — P.H. 466 — As Partes I e II serão realizadas hoje, dia 21, ás 8 horas e 30 minutos, na Divisão de Seleção (praça Marechal Ancora).

Naturalista do M.E.S. — C. 85 — Divisão II — Os candidatos Esperança da Silva Filha, Paula Parreiras Horta Laclette e Luiz Emidio de Melo Filho estão convidados a comparecer hoje, dia 21, ás 10 horas, ao Museu Nacional (Quinta da Boa Vista), afim de se submeterem á prova de defesa oral da Monografia da Divisão de Botanica.

CALCULISTA XI do Quartel General da 3ª Zona Aérea do M. Aer. — P.H. 431 — A Parte III será realizada amanhã, dia 22, ás 8 horas, no 2º andar do Ministério da Aeronautica (rua México, 74).

Auxiliar e Praticante de Escritório de qualquer Ministério — P. H. — Esta prova será realizada no próximo dia 23, de acôrdo com a seguinte escala: Tipo "A" — candidatos de inscrição numeros 1 a 200 — ás 8 horas, na Divisão de Seleção (praça Marechal Ancora); Tipo "B" — candidatos de inscrição numeros 1 a 80 — ás 11 horas, na Escola Remington (rua 7 de Setembro, 39) ou na Casa Edison (rua 7 de Setembro, 90) conforme a preferência do candidato.

Laboratorista X da Penitenciária Central do Distrito Federal do M.J.N.I. — P. H. 495 — A Parte I será realizada no próximo dia 23, ás 8 horas, na Divisão de Seleção (praça Marechal Ancora).

Auxiliar de Escritório VII, VIII e IX do Estabelecimento de Subsistência Militar do Rio do M.G. — P.H. 488 — A Parte II será realizada no proximo dia 23, ás 10 horas e 30 minutos, na Escola Remington (rua 7 de Setembro), ou na Casa Edison (rua 7 de Setembro n. 900), conforme a preferência do candidato.

Auxiliar de Escritorio VII do Presidio do Distrito Federal do M.J.N.I. — P.H. 489 — A Parte II será realizada no proximo dia 23, ás 10 horas e 30 minutos, na Escola Remington (rua 7 de Setembro, 59), ou na Casa Edison (rua 7 de Setembro, 90), conforme a preferência do candidato.

A Parte I será realizada no proximo dia 24, ás 8 horas e 30 minutos, na Divisão de Seleção (praça Marechal Ancora).

Atendente IV do Instituto Osvaldo Cruz do M.E.S. — P. H. 492 — A Parte I será realizada no proximo dia 23, ás 8 horas e 30 minutos, na Divisão de Seleção (praça Marechal Ancora).

Naturalista do M.E.S. — C 85 — Divisão IV — A prova prática especial da Divisão de Antropologia e Etnografia será realizada no próximo dia 25, ás 10 horas, no Museu Nacional (Quinta da Boa Vista).

CHAMADA DE INTERINOS

Os interinos da carreira de Mestre de Linhas deverão providenciar a regularização das inscrições feitas "ex-oficio" na forma da lei, no Posto de Inscrições da D.S. ou nos Postos de Inscrições das Delegacias dos Industriarios nos Estados em que se acham abertas inscrições ao referido concurso.

ENTREGA DE CERTIFICADOS DE HABILITAÇÃO

Os candidatos habilitados nas provas de Auxiliar de Escritorio XI do Conselho Nacional de Proteção aos Indios do M.A. (P.H. 416) e Auxiliar e Praticante de Escritorio de qualquer Ministerio — (P.H. 270/15) — Tipo A (Português e Aritmetica) devem comparecer ao Posto de Inscrições (praça Marechal Ancora), afim de receberem os certificados de habilitação.

INSCRIÇÕES ABERTAS

CONCURSO — (Distrito Federal e nos Estados).

Mestre de Linhas do M.V. O. P., até o dia 31.

PROVAS DE HABILITAÇÃO — (Distrito Federal).

Auxiliar e Praticante de Escritorio de qualquer Ministerio — permanente; Auxiliar de Seleção do DASP e Auxiliar de Escritorio da Escola de Especialistas de Aer. e da Diretoria de Obras do M. Aer., até hoje, dia 21; Laboratorista VI e VII do Instituto de Experimentação Agricola do M. A., até o dia 26; Mensageiro IV das Diretorias Regionais dos Correios e Telegrafos do Distrito Federal e do Rio de Janeiro do M.V.O.P., e Desenhista IX da Divisão de Organização Sanitaria do M.E.S. até o dia 26; Auxiliar de Escritorio VIII (Tipo B — Datiografia) da Escola do Estado Maior, do M.G., Auxiliar de Escritorio VII, VIII e IX do Conselho Nacional de Aguas e Energia Eletrica da Presidencia da Republica, do Departamento Nacional da Produção Mineral do M.A., da Divisão do Ensino Industrial e da Faculdade Nacional de Odontologia do M.E.S e Auxiliar de Escritorio VII, VIII e IX da Diretoria de Transmissões do M.G. e da Fabrica do Galeão do M. Aer., até o dia 28; Laboratorista VII (Seção de Balistica e Metrologia) do Instituto Militar de Tecnologia do M.G., Auxiliar de Escritorio da Escola de Aer., do M. Aer., Conservador Auxiliar XI da Escola de Aer. do M. Aer. e Orador Especializado XV do Conservatorio Nacional de Canto Orfeonico do M. E. S., até o dia 31; Assistente de Seleção do DASP, até o dia 7 de fevereiro.

PROVAS DE HABILITAÇÃO — (Distrito Federal e nos Estados).

Cartografo Auxiliar XII e XIII do Serviço Geografico do Exercito do M.G. e Topografo XII e XIII do Serviço Geografico do Exercito do M.G., até o dia 18 de fevereiro.

PROVAS DE HABILITAÇÃO — (Estados).

Mensageiro IV da Diretoria Regional dos Correios e Telegrafos do Pará do M.V.O.P., Mensageiro III da Diretoria Regional dos Correios e Telegrafos de Minas Gerais do M. V.O.P., Mensageiro IV da Diretoria Regional dos Correios e Telegrafos do Paraná do M. V.O.P., e Mensageiro IV da Diretoria Regional dos Correios e Telegrafos do Rio Grande do Sul do M.V.O.P., até o dia 10 de fevereiro.

Mais Uma do "Chico Macaco"

RECOLHIA DINHEIRO PARA O ENTERRO DO PAI...

"Chico Macaco" é um individuo que vive sempre metido em situações complicadas, apesar de, por varias vezes, ter sido preso pelas autoridades fluminenses devido ás suas numerosas trapaças.

Ontem, Francisco Augusto de Oliveira, assim se chama o "Chico Macaco", por mais que desse tratos a bola, não encontrou um meio para conseguir dinheiro.

Finalmente, resolveu dar um pulo até o Hospital São João Batista para matar o tempo.

Ali, porem, se achava o cadaver do indigente João Dias Perez, de cor preta e de idade bastante avançada.

Sem perder a calma, "Chico Macaco", representando uma cena teatral, debruçou-se sobre o corpo do desconhecido e começou a chorar copiosamente, como se fora presa de uma grande angustia.

Um funcionario que presenciava aquele quadro, compadecido por "Chico Macaco", perguntou-lhe sobre a causa da sua tristeza.

Ele, que aguardava ansioso aquele momento, respondeu enxugando as lagrimas:

— "E' o meu velho pai"!...

Em seguida, solicitou da administração o atestado de obito do morto, pois pretendia realizar o enterramento ás suas espensas, não querendo de maneira alguma que o mesmo fosse enterrado como indigente.

De posse daquele documento, saiu pelas ruas, pedindo a um e a outro uma quantia para os funerais.

Assim, esteve em varias casas comerciais, conseguindo mesmo apurar uma regular quantia até que sendo reconhecido pelo comissario Vicente Frederici, foi preso e conduzido á Seção de Roubos e Furtos daquela capital, onde confessou toda a farsa.

Assentadores de Mármore

Grande companhia precisa de assentadores de marmore. Paga-se bem. Tratar com urgencia á Avenida Rio Branco, 311 - 9.º andar. — Portaria.

O Debil Mental Queria Agredir o Padre á Hora da Missa

Cedo, muito cedo ainda, e já a igreja de São Paulo apresentava-se repleta de fieis que aguardavam o inicio da santa missa. Instantes após o sacerdote Expedito Machado veio até o altar e iniciou a cerimônia religiosa, á qual todos assistiram respeitosamente. Chegado o momento da sagrada comunhão, o padre Expedito de acôrdo com o ritual católico dirigiu-se ás pessoas que, ajoelhadas, aguardavam a sagrada comunhão.

Nesse momento, com grande surpresa de todos, um homem avançou em direção ao padre e levantando um pedaço de arame que trazia oculto preparava-se para agredi-lo, quando foi seguro pelas pessoas que ali se achavam.

Preso e conduzido á delegacia do 2º distrito, verificou-se que se tratava de um debil mental que tinha a mania de odiar os sacerdotes.

As autoridades vão encaminhá-lo a uma colônia de psicopatas. A sua identidade não poude ser estabelecida em virtude do mesmo não ter pronunciado palavra alguma durante o interrogatório.

Pagamentos de janeiro No Exercito

O chefe do Estabelecimento de Fundos da 1.ª Região Militar comunica, por nosso intermedio, que para a regularidade dos pagamentos do corrente mes, a terem inicio no proximo dia 24, é necessario a remessa, com a precisa urgencia, pelas unidades administrativas das respectivas demonstrações-base paar o exercicio vigente.

O 1.º Batalhão de Saude

SUA SEDE SERA' EM VALENÇA NO QUARTEL DA 1.ª F. S. R.

O 1.º Batalhão de Saude, da 1.ª Divisão de Infantaria Expedicionaria, que já está dotado em homens e materiais, foi autorizada pelo ministro da Guerra a sua organização, em Valença, no Quartel da 1.ª Formação Sanitaria Regional. Esse Batalhão, a que m está afeto responsabilidades das mais importantes junto aos nossos soldados que vão lutar no front europeu, será comandado pelo major medico dr. Bonifacio Antonio Borba, o qual foi ontem, por esse motivo, desligado no Quartel General da 1.ª Região Militar, afim de seguir para aquela localidade do Estado do Rio.

O Empregado Despedido Tem Direito a Indenização

Sob a alegação de falta de material nas obras que estava realizando, uma Empreza Construtora da Baía, dispensou alguns trabalhadores, sem lhes pagara as respectivas indemnizações.

Os prejudicados recorreram para a Camara de Justiça do Trabalho, tendo esta em sua reunião de ontem, decidido a favor dos mesmos.

Esse alto Tribunal Trabalhista reconheceu que a Empresa nãopodia despedir os empregados sem lhes pagar indenização dos prejuizos resultantes da dispensa.

Á Disposição da Mobilização Economica

Em nota de ontem o ministro da Guerra passou o coronel Luiz Felipe de Albuquerque, á disposição da chefia do Serviço de Abastecimento da Coordenação da Mobilização Economica.

Apedrejou a Barbearia e Feriu Quatro Pessas

O comerciario Valter Francisco de Araujo, de 22 anos, solteiro, residente á rua Mariano Procopio n.º 51, por motivs ainda não convenientemente esclarecido, apedrejou ontem, á tarde, a barebaria, situada á rua Nabuco de Freitas n.º 173.

Em consequencia daquela tragica rdesolução, sairam feridos e foram socorridas no Posto Central de Assistencia, reirando-se em seguida: José Gonçalves, solteiro, de 22 anos; Nilton Gonçalves morador á rua Luiz Gonzaga, 285, Mario dos Santos Gonçalves, de 18 anos e Agostinho dos Anjos Gonçalves.

O agressor foi detido e conduzido á delegacia do 12.º distrito policial, onde o comissario mandou autua-lo em flagrante.

Agrediu ao Esposa a Pau

A domestica Maria da Conceição, portuguesa, casara de 44 anos de idade, moradora a rua Surui n.º 375, queixou-se ontm, ás autoridades do 21º distrito policial, de que o seu marido, José Maria Moreira, por motivo desomeno, a agrediu a pau, no quintal de sua residencia, produzindo-lhe ferimentos na cabeça.

Foi registada a queixa e aberto inquerito.

Caiu do Trem

Manuel Pereira, residente á rua Francisco Gonçalves n.º 87, quando tentava saltar ontem, á tarde, do trem, prefixo S-8, na estação de Cordovil, caiu ao solo, sofrendo esmagamento da perna esquerda, e contusões generalizadas pelo corpo.

O fato foi comunicado pelo agente daquela estação, ao comissario de serviço, na delegacia do 21.º distrito policial.

A vitima foi conduzida numa Ambulancia da Assistencia, para o Hospital Getulio Vargas, onde ficou internada, em estado desesperador.

O Campo de Instrução de Engenho d'Aldeia

O ministro da Guerra, em ato ontem assinado, aprovou as diretrizes para a construção do Campo de Instrução de Engenho d'Aldeia, localizado em Recife, Pernambuco.

PROXIMAS ESTRÉIAS

"Tristezas Não Pagam Dividas"

E se pagassem, aí é que o carioca "enterrava-se" de uma vez! Porque o carioca é essencialmente alegre, tão alegre como essa engraçadissima "Tristezas não pagam Dividas" que a Atlantida vai agora nos mostrar e que tão bem reflete o "humor" e a vivacidade da nossa gente.

Esse filme — o melhor que até hoje um estudio nacional já produziu — é absolutamente original. Uma comedia leve, onde as "bolas" se sucedem ininterruptamente dentro de uma trama bem urdida.

Enfim, uma historia contada com elegancia, no passo que vai mostrando os maiores "ases" do nosso rádio nas sensações musicais do proximo Carnaval.

O elenco é sem par. Ao lado dos protagonistas — ... Costa, Itala Ferreira, Oscarito e Grande Otelo — veremos Silvio Caldas, Linda Batista, Zilá Fonseca, Emilinha Borba, 4 Ases e 1 Coringa, Iugo e seus bailarinos, Joel e Gaucho, Marion, Restier Jr., e muitos outros.

Imagine agora essa turma toda num "score" musical que inclue todas as grandes novidades do Carnaval de 44!

A HISTORIA DUMA CORVETA, UM PEQUENO NAVIO, MAS IMENSO PELAS SUAS FAÇANHAS...

Randolf Scott em "Corveta em Ação"

E tambem dos oficiais e marinheiros da Real Armada do Canadá que fizeram de uma corveta o simbolo de heroismo e sacrificio na luta contra os submarinos no Atlantico Norte.

"Corvetas em Ação", uma produção grandiosa de Howard Hawks, o realizador de outros grandes filmes, como "Bombardeio Heroico", "Bola de Fogo", "Sargento York", "Scarface" e outros tantos.

"Corvetas em Ação", tem como protagonista Randolph Scott, no papel de comandante da corveta K-225, outros nomes como James Brown, Nosh Baery Jr., Barry Fitzgerald, Andy Devine, Fuzzy Knight, David Bruce, Thomas Gomez, Richard Lane emprestam ao filme um cunho de realidade, filmando cenas de mares revoltos onde os bravos marujos lutam contra toda a sorte de adversidade, prosseguindo sempre na luta pela defesa dos mares.

Ella Reines, um novo elemento do cinema foi escolhida para o papel de irmã de uma das vitimas de um ataque de submarino, trabalhando com sinceridade e simplicidade tocante.

"Corvetas em Ação" será estreado pela Universal já na proxima segunda-feira nos cinemas Plaza, Astoria, Olinda e Ritz.

RIQUISSIMOS OS CENARIOS E SUNTUOSA A FILMAGEM DE "AMOR E HEROICIDADE" (NO VELHO BUENOS AIRES)

Focalizando uma época em que o romance e o heroismo eram os traços mais caracteristicos da "grande aldeia" que com os anos se transformou na suntuosa Buenos Aires, o São Luiz, o Carioca e uma 3ª casa na Cinelandia, vão apresentar, já no proximo dia 27 do corrente, quinta-feira, "Amor e Heroicidade" (No Velho Buenos Aires) em que surge como figura centralissimas, sedutora e esplendida Libertad Lamarque, a voz mais cara do broadcasting internacional, magnifica figura de mulher, e atriz dramatica de projeção mundial.

"Amor e Heroicidade" (No Velho Buenos Aires) com Libertad Lamarque e Luis Aleiás

Criada a Seção Especial de Transportes Automovel da Vila Militar

Por aviso de ontem, o ministro da Guerra declarou que fica criada a "Seção Espesial de Transportes Automovel da Vila Militar", anexa ao Quartel General da Infantaria Divisionaria da 1.ª Região Militar, com a seguinte composição: 1 capitão ou 1.º tenente-chefe; 1.º sargento; 1 3.º sargento; 1 cabo mecanico, 1 de reabastecimento; 1 soldado ordenança, outro motociclista; 1 carpinteiro; 2 ditos mecanicos e 20 motoristas.

Inspetoria do Trafego

Estacionar em local não permitido: — P. 8926 — 10663 — 19913 — 28729.

Desobediencia ao sinal: — P. 2891 — C. 11358.

Interromper o transito: — C 14058.

Contra mão: — Bicicleta 19788.

Contra mão de direção: — P 261 — 9328 — 25100. — Moto 685.

Excesso de fumaça. — onibus 309 — 537 — 713 — 779 — 704 814 — 835 — 860 — 595 — 033 941

Formar fila dupla: — onibus 561 — 781 — 787.

I. A. P. E. T. E. C.: — P. 23629.

Falta de freios: — onibus 224 — 780 — 890.

Falta ou deficiencia de setas: — 24227 — S. P. 1-3558

Não fazer sinal regulamentar: — P. 6942.

Diversas infrações: — P. 13429 13473 — 31154 — 34926 — C. 6046 7164 — 9606 — 13525 — Bic. 10730 onibus 585.

CHAMADA PARA 21 DO CORRENTE, A'S 8 HORAS (TURMA A)

Antonio Lacerda de Souza — Artur Monteiro Coimbra — Moacir Pereira da Silva — Leonardo Ferreira Gomes — Eduardo Ferreira Braga — Paulo Gonçalves — José Lopes Ferreira — José Mariano — Ernido Mendes — Josino Tavares Ferreira — Joubert Franco de Oliveira — Avelino Carneiro Leão.

PROVA REGULAMENTAR

Ari Ramos Faria — Antonio Nunes Bernardes Junior.

TURMA SUPLEMENTAR

Onezimo de Souza Pinheiro — Divino Francisco de Sá.

RESULTADO DOS EXAMES EFETUADOS NO DIA 2 DO CORRENTE

AP.: — Torquato Abrantes Pinho — Carlos Henrique Marques dos Reis — Paulo Weber Rodrigues Alves — Luciano Teixeira Pinto — Manuel Rosa — Ivan Ramos Ribeiro — Francisco de Paula — Harry Dasinzer — João Manuel Gonçalves — Durval Pontes — Lauro de Souza Plato.

REP.: — 1.

"A Comedia Humana" (The Human Comedy), que Mickey Rooney interpretou com Frank Morgan, Marsha Hunt, James Craig e Fay Bainter sob a direção de Clarence Brown, representa um dos mais importantes cartazes Metro-Goldwyn-Mayer para a presente temporada, e já terá sua apresentação na ultima semana de fevereiro no "Metro-Passeio". Ainda ha dias o serviço telegrafico noticiou que 489 criticos americanos aclamaram "A Comedia Humana" como "um dos 10 maiores filmes do ano"

FÔRO MILITAR

NA AUDITORIA DA MARINHA

Foram sorteados juizes militares do Conselho Permanente de Justiça da 1ª Auditoria da Marinha, para o 1º trimestre do corrente ano, os capitães-tenentes Carlos Soares e José Carlos de Almeida, em substituição aos capitão tenente Paulo de Almeida Souza e 1º tenente Olavo da Cruz Mascarenhas. Esses novos juizes acabam de prestar o respectivo compromisso regulamentar.

O CASO DA MORTE DO FAZENDEIRO MATOGROSSENSE FLORINDO GOULART

Sob o fundamento de que o fato não constituiu crime da competencia dos tribunais civis e militares, o inquerito policial militar mandado instaurar para apurar a morte do fazendeiro matogrossense Florindo Goulart, foi mandado arquivar, enviando-se os autos ao auditor corregedor que, por sua vez, não se conformou com o arquivamento encaminhando os autos para a instancia superior. Estudado detidamente, o Supremo Tribunal Militar, mandou devolver os autos afim de que fosse apurada a morte do proprietario da Fazenda "Santa Rosa". De posse dos autos, o adjunto de promotor da Auditoria da 9ª Região Militar, requereu novo arquivamento, por considerar a especie não caracterizada de crime doloso ou culposo, tendo sido deferido pelo respectivo auditor. Novamente o processo na Corregedoria, está, por intermedio do respectivo magistrado Mario Leal não se conformou, taxando de não cumprido o acordão, tendo remetido, ontem, por esse motivo, ao Supremo Tribunal Militar, para os fins de direito. Esse processo deverá ser julgado dentro de poucos dias.

A MEDALHA MILITAR DE BONS SERVIÇOS

Remetidos pelos Ministérios da Guerra e da Aeronáutica, deram entrada no Supremo Tribunal Militar os processos referentes à concessão da medalha militar de bons serviços a que se julgam com direito os seguintes oficiais do Exército:

Coroneis Zeno Estilac Leal e Liberato da Cruz Barroso, ten. cel Antonio Bastos, majores Hugo de Castro, André Puchal, Rodolfo Prates, Arlindo Seixas e Asclepiades Gomes dos Santos, capitães Olavo Duarte Mendes, Ciro Alfredo Coelho, Osvaldo de Carvalho, capitães Rubem Cavalero da Silva e Orestes Gomes da Silva; majores Alberto Rodrigues da Costa, Mirabeau Pontes, Alfredo Farroux Mercier e 1º ten. Osvaldo de Frias Vilar; e capitão Alvaro de Barros Veloso Aeronáutica — capitão Tiago de Santana Arguelo e 2º tenente Antonio Pedro de Bulhões. Esses processos, já foram autuados e encontram-se em mãos dos ministros relatores.

Patente de Invenção N.º 22.617

Monsen & Harris, Agente oficial da Propriedade Industrial, estabelecida á Praça Mauá, numero 7, 16.º, nesta cidade encarrega-se de promover o emprego de "CORREIA SEM FIM E SEU PROCESSO DE FABRICAÇÃO", privilegiada pela patente supra exarada.

CONSULTAS "5$000" Olhos - Ouvidos - Nariz e Garganta — Dr. Fortunato

Especialista com pratica nos hospitais da Europa — Rua da Carioca, 6, 4.º andar das 13 ás 18 horas, diariamente.

Os Sargentos da Reserva Empregados Não Têm Direito a Ajuda de Custo

Consulta o chefe do Estabelecimento de Fundos da 3.ª Região Militar se os sargentos da reserva, empregados, têm direito a ajuda de custo, de acordo com o disposto no art. 203, do Codigo de Vencimentos e Vantagens dos Militares do Exercito, quando transferidos por conveniencia do serviço.

Em solução declarou o ministro da Guerra, por aviso n.º 130, de 19 do corrente, que não assiste direito a essa vantagem áqueles sargentos, de vez que o art. 99, do C. V. V. M. E. estende de modo expresso essa vantagem aos sargentos em servio ativo, deixando de o fazer aos da reserva, e que o art. 222, § unico, se refere somente a oficial da reserva.

No Ministerio da Marinha

SERVIÇO FORA DA SEDE

O ministro Aristides Guilhem em aviso ao diretor geral do Pessoal declarou haver resolvido mandar contar como serviço fora da sede aos oficiais em comissão nos comandos Navais e Base Naval de Natal e aos embarcados nos navios subordinados áqueles comandos, ou pertencente á Força Naval do Nordeste, o tempo de permanencia nas comissões e navios, quer estacionados estes em portos nacionais quer navegando. O tempo de embarque nesses navios e o de comissão naqueles comandos e Base, quando referentes a oficial superior serão contados como de serviço fora da sede para os efeitos da letra c do art. 56 do Regulamento de Promoções, a que se refere o decreto n. 3 121, de 3 de outubro de 1938

TRIBUNAL MARITIMO ADMINISTRATIVO

Foi julgado o processo referente ao encalhe da barcaça "Arambé" em Itamaracá com abertura dagua e alijamento da carga. O adjunto de procurador opinou pelo arquivamento do processo. O Tribunal entretanto, contrariou-o mandando de volta o processo, para que prossiga na forma da lei.

ESCOLA NAVAL

Estão sendo chamados á Escola Naval hoje, os seguintes candidatos á matricula naquele estabelecimento de ensino superior da Armada: — A's 9 horas — Adair Tavares de Campos — Jorge Karan — Airton Tavares de Campos — Vlademir José Ribeiro — Romero Aires de Castro Cunha — Valter Jugo — Henrique Leonel Martins Pereira — Albino Francisco Faria Cruz — Vital Benicio de Carvalho Filho e Emilio Roel Cameler; ás 13 horas — José Adriano Faria Arrobas Martins — Francisco Antonio Reis — Henrique Rubem Costa Veloso — Luiz Alvaro de Menezes Dias Loureiro — João Soares Rodrigues Filho — Antonio Luiz Guimarães Maia — Tenard Ciro Figueiredo — Salvio Augusto de Oliveira Martins e Ivan Martins Caiati Gonçalves

ESTENO-DATILOGRAFOS E DATILOGRAFOS

PRECISA-SE Federação Taquigrafica Brasileira — Travessa Ouvidor, 28-2º.

Dentista Chamado

Está chamado a comparecer á Junta Militar de Saude da Diretoria de Saude do Exercito, sita no 2.º pavimento do Palacio da Guerra, afim de completarem a inspeção de saude a que está sendo submetido o dentista João Ribeiro dos Reis.

Oficiais da Reserva Chamados

Estão chamados a comparecer a R-1 da Diretoria de Recrutamento, em dias uteis, das 13 ás 15 horas, afim de tratar de assunto de seu interesse, os seguintes oficiais: capitão Bento Aires Castanheira, 1.º tenente Onel Nunes da Costa e 2.º dito José Antonio.

LIVRARIA ALVES

Livros Colegiais e Academicos

CARTAZ DO DIA

São Luiz, Rian, Vitoria e Carioca — "As Três Herdeiras" (Warner) com Barbara Stanwyck, Geo. Brent, Geraldine Fitzgerald, Gig Young, Donald Crisp e Nancy Coleman. Horario: 2 — 4 — 6 — 8 — e 10 horas.

Capitolio: "Sessões Passatempo" — Jornais, desenhos, comedias, Educativos e Esportivos.

Imperio — "O Vaqueiro Errante" (Int.) com Roy Rogers e os 3º e 4º episodios de "Don Winslow na Patrulha Guarda-Costa". A partir de 2 horas.

Odeon — "O Segredo do ..." ... James Ellison e John Howard e "Submarino Inimigo", com os 3 Patetas". Horario: 2 — 4 — 6 — 8 e 10 horas.

Pathé — "Em Cada Coração um Pecado" (Warner) com Ann Sheridan e Robert Cummings. Horario: 2 — 4 — 6 — 8 e 10 horas.

Rex — "Nupcias de Escandalo" (Metro) com Katherine Hepburn e Cary Grant. Horario: 2 — 4 — 6 — 8 e 10 horas.

Gloria — "Tu és a Unica" (Metro) com Norma Shearer e Melvyn Douglas. Horario: 2 — 4 — 6 — 8 e 10 horas.

Metro Passeio — "A's Portas do Inferno" (Metro) com Robert Taylor Charles Laughton e Brian Donlevy. Horario: 2 — 4 — 6 — 8 e 10 horas.

Metro Tijuca — "Idilio em Dó-Ré-Mi" (Metro) com Mickey Rooney e a Familia Hardy. Horario: 2 — 4 — 6 — 8 e 10 horas.

Metro Copacabana — "Idilio em Dó-Ré-Mi" (Metro) com Mickey Rooney e a Familia Hardy. Horario: 2 — 4 — 6 — 8 e 10 horas.

Plaza, Astoria, Olinda e Ritz — "Garoto Prodigio" (Universal) com Donald O'Connor, Gloria Jean e Peggy Ryan. Horario: 2 — 4 — 6 — 8 e 10 horas.

Cineac O. K. — Desenhos, Jornais, Variedades, Cineac e Nacionais.

Cineac - Trianon — Os Ultimos Jornais da Guerra — "Imprensa Animada Cineac" e "Desenhos Coloridos".

CENTRO

Eldorado — "A Fuga de Tarzan".

Colonial — "Aventureiro de Sorte" e "O Elefante" de Carmellita".

Opera — "O ás da Morte" e "O Misterio da Gata Preta".

Parisiense — "O Filho de Dracula" e "Galante Impostor".

Primor — "Era Uma Lua de Mel" e "O Misterio da Gata Preta".

Metropole — "Incrivel Suzana" e "Vitoria no Deserto".

Popular — "Bombardeio ..." ... "...gada da Alegria" e "A Mina Maldita".

São José — "Irmãos em Armas".

Iris — "Mares sem Dono" e "Picardias de Cow Boy".

Floriano — "Bola de Cristal".

Ideal — "Barulho a Bordo".

Mem de Sá — "Casablanca".

Lapa — "Homens de Perigo" e "Sublime Mentira".

D. Pedro — "Quatro Filhos" e "Minha Loura Favorita".

BAIRROS

Politeama — "A Estranha Passageira".

Guanabara — "Corsarios das Nuvens".

Roxi — "Mares sem Dono".

Piraiá — "O Bamba do Sertão".

Ipanema — "Alô, Belezas!".

Americano — "Sedução de Marrocos".

Bandeira — "Clarão no Horizonte" e "Xilindró".

Rio Branco — "A Vida tem Dois Aspectos" e "Legião de Heróis".

Avenida — "Coquetel de Estrelas".

Centenario — "Coquetel de Estrelas" e "Yankees á Vista".

América — "A Estranha Passageira".

Catumbi — "A Marquesa de Santos" e "Bairro Japonês".

Guarani — "Bodas no Gelo" e "Princesa Boemia".

Vila Isabel — "A Incrivel Suzana".

Apolo — "Nosso Barco, Nossa Alma".

São Cristovão — "Bola de Cristal".

Jovial — "Um Gosto e Seis Vintens".

Tijuca — "Sempre em Meu Coração".

Edison — "Divino Tormento".

Grajaú — "A Ilha da Vingança" e "Cavaleiros do Oeste".

Velo — "Suprema Cartada".

Maracanã — "Barulho a Bordo".

Haddock Lobo — "A Estranha Morte de Adolfo Hitler" e "O Preço da Perfidia".

Fluminense — "... E a Vida Continua" e "O Homem Leopardo".

Natal — "Dez Cavaleiros de West Point" e "Cala Boca".

SUBURBIOS (Central)

Mascote — "A Estranha Morte de Adolfo Hitler" e "O Preço da Perfidia".

Piedade — "Suprema Cartada".

Meyer — "Rapsodia da Ribalta" e "Homens de Perigo".

Beija Flor — "Sempre em Meu Coração".

Quintino — "Chu-Chin-Chow" e "Um Bluff Formidavel".

Coliseu — "Tarzan, o Vingador" e "Senda da Morte".

Alfa — "Caminho do Céu" e "Um Rapaz Decidido".

Para Todos — "Um Cavalheiro do Sul" e "Politica de Saias".

Modelo — "Tarzan Contra o Mundo".

Madureira — "Alô Belezas!" e "O Desfiladeiro Perdido".

Moderno — "Serenata Azul" e "Yankees á Vista".

Iraiá — Namoradinhos da Fuzarca" e "Cavaleiro da Noite".

Lux — "As Mil e Uma Noite" e "A Patrulha da Meia-Noite".

SUBURBIOS (Leopoldina)

Paraiso — "Sol de Outono" e "Guerreiros da Marinha".

Rosario — "Os Comandos Atacam de Madrugada" e "Guerreiros da Marinha".

Ramos — "Aguias de Fogo" e "Guerreiros da Marinha".

Santa Helena — "Correspondente Fenomeno" e "A Filha das Selvas".

Oriente — "A Sombra do Passado" e "A Filha das Selvas".

Penha — "Emboscada em Alto Mar" e "Paraiso dos Bandoleiros".

Santa Cecilia — "Ainda Serás Minha" e "A Filha das Selvas".

NITEROI

Odeon — "Um Gosto e Seis Vintens".

Imperio — "Almas Rebeldes" e "Torpeza Humana".

Eden — "Missão Secreta na China" e "A Ilha da Vingança".

Rio Branco — "Minha Loura Favorita" e "A Lei das Colinas".

PETROPOLIS

D. Pedro — "Clarão no Horizonte".

Capitolio — "Irmãos em Armas".

OS ALEMÃES CERCADOS E SENDO Aniquilados no Corredor da Finlandia

De Londres, James Long, da Associated Press, escreve: — A ofensiva setentrional dos russos cresceu de importancia com a tomada do antigo bastião de Novgorod, juncado de cadaveres inimigos, e levou as forças russas ao cerco de unidades dispersas das forças alemãs, que agora estão sendo aniquiladas.

CERCO E ANIQUILAMENTO DE 250 MIL ALEMÃES

Dois poderosos exércitos sovieticos estão empenhados na grande operação de quebra-nozes, que pode resultar no cerco — e no consequente aniquilamento — de 250.000 alemães a sudeste de Leningrado. Algumas dessas tropas inimigas, pelo que parece, já foram isoladas pelos russos.

ATRAVESSADOS O RIO VOLKHOV E O LAGO ILMEN

As tropas do general Meretskov, atacando a cem milhas ao sul de Leningrado, atravessaram o leito congelado do rio Volkhov e a superficie gelada do Lago Ilmen, cercaram Novgorod e em seguida tomaram de assalto essa praça forte, que os alemães detinham em seu poder desde agosto de 1941.

ATACADOS DE AMBOS OS LADOS

menos de treze milhas de neral Leonid Govorov estão a Ao norte, as tropas do ge- Krasnovardeisk, entroncamento ferroviario que controla uma rêde de linhas que irradiam para Leningrado, para os Estados balticos e para leste, para a área de Tosno, onde grandes forças alemãs defendem um "saliente" em forma de "V", que está sendo atacado por ambos os lados pelos russos.

PERIGO DE ESTRANGULAMENTO DA FRENTE NORTE

Indicando o grande perigo que correm as forças alemãs em Leningrado, o comunicado da meia-noite diz que as tropas de Govorov, que combatem a sudoeste de Leningrado, se reuniram a outras unidades que avançam a sudeste de Oranienbaum, vinte milhas a oeste de Leningrado, sobre o Golfo da Finlandia. A junção dessas duas forças dos russos, nesta área, uma muralha de ataque de 50 milhas, que está sendo eficazmente levada para o sul, num esforço por tomar Krasnovardeisk ou cortar a linha ferrea que dai corre para oeste até Reval (Tallinn), capital da Estonia. Qualquer das duas coisas, se conseguida, constituiria um grande sucesso estratégico.

CAPTURADA A ARTILHARIA QUE BOMBARDEAVA LENINGRADO

Leningrado, situada desde os primeiros dias da guerra, está sendo libertada, rapidamente, da ameaça alemã, severa apesar de parcial. As forças sovieticas repeliram os alemães, por mais de quinze milhas, dos do baterias de artilharia que suburbios da cidade, capturan- vinham canhoneando metódita e sistematicamente, a cidade de Pedro o Grande.

JUNTAM-SE AS FORÇAS RUSSAS

As tropas de Govorov, que tomaram ontem Kransnove-Selo, 15 milhas ao sul de Leningrado, avançaram para oeste afim de se reunir ás forças vindas de Ropsha, tambem tomada no mesmo dia. A junção dessas forças aparentemente ocorreu em Alekuila, 2 milhas a leste de Ropsha e 7 milhas a oeste de Krasnoye-Selo, pois o comunicado da meia-noite dá Alekuila como uma das muitas localidades tomadas pelos russos durante o dia.

CERCARAM E ESTÃO ANIQUILANDO

Ao norte de Alekuila os russos cercaram e estão liquidando grupos dispersos de alemães que defendem um "corredor" que leva ao Golfo da Finlandia, até um ponto a sudoeste de Leningrado. Ryumki, na linha ferrea entre Pulkhovo e Oranienbaum, está entre as cidades ocupadas nesse "corredor", cada vez, menor.

MAIS CINCO CIDADES CONQUISTADAS

A mesma coisa está acontecendo nas florestas a oeste de Novgorod, mais ao sul. As forças do general Meretskov capturaram, durante o dia, mais cinco localidades alem de Novgorod — grande praça-forte desde os tempos dos piratas suecos. Entre essas cidades, encontra-se Nashchi, estação ferroviaria a 10 milhas a oeste de Novgorod, na linha que corre para Batetiskaya, que por sua vez fica na estrada de Leningrado-Odessa. Isto coloca os russos a menos de 30 milhas de Batetskaya, cuja captura fecharia uma das portas de fuga para grandes forças alemães ao sul de Leningrado.

Os russos, nesta area, já estão abrindo caminho para oeste de Novgorod e se encontram a cerca de 110 milhas das margens do Lago Peipus, por onde passa a fronteira estoniana, enquanto, a oeste de Leningrado, ao longo da margem meridional do Golfo da Finlandia, os Soviets estão apenas a cerca de 60 milhas da Estonia.

O russos estão em ofensiva numa frente de cerca de 125 milhas de Leningrado para o sul, abaixo de Novgorod.

E HENRY CASSIDY, tambem da Associated Press, acrescenta, de Moscou: — No "front" do rio Volkhov, as forças a mando do general K. A. Meretskov, antigo chefe do Estado Maior do Exercito russo, tambem realizaram rapidos avanços através de poderosas fortificações inimigas. Perfeitamente coordenadas com a ofensiva baseada em Leningrado, essas forças avançaram mais de 19 milhas, através de uma brecha de 30 milhas de largura ao norte de Novgorod.

Ainda no "front" de Volkhov, mais para o sul, a ofensiva do general Bagramian prossegue através de terrenos cobertos de neve, tendo como objetivo a estrada de ferro de Polotsk a Pskov, a alguma distancia ainda.

CAPTURADA GOSSCHA, A 19 MILHAS DE ROVNO

Enquanto isso tudo ocorria nos setores do "front" norte, as forças do general Vatutin em atuação na provincia de Rovno, capturaram Gosscha, apenas a 19 milhas de Rovno.

Todas essas operações das ultimas vinte e quatro horas culminaram com a tomada de Novgorod, que era a ancora inferior das defesas alemãs na área de Leningrado, da qual se acha a umas cem milhas para sudeste. Com a captura desse baluarte, ficam essas forças livres para uma decidida arrancada para o norte onde se unirão às do general Govorod, ficando tambem aberto o caminho para uma avançada em grande escala para oeste, rumo ao Baltico.

"GLORIA ETERNA AOS HEROIS. . ."

Ordem do Dia de Stalin Sobre a Tomada de Novgorod

MOSCOU, 20 (A. P.) — O marechal Stalin, comandante em chefe dos Exercitos russos, baixou a seguinte ordem do dia, endereçada ao general Meretskov, sobre a tomada de Novgorod: — "As nossas tropas da frente do Volkhov, tendo passado á ofensiva na direção de Novgorod, forçaram o rio Volkhov e a parte superior do Lago Ilmen. Tendo quebrado as fe-resas "permanentes" alemãs, poderosamente fortificadas, hoje, 20 de janeiro, em consequencia de habil manobra de flanco, o importante centro economico e politico, a cidade de Novgorod, foi capturada de assalto.

STALIN

Novgorod, grande entroncamento de comunicações, era um poderoso ponto fortificado das defesas alemãs.

"Para comemorar a vitoria, as unidades e formações que se distinguiram particularmente nos combates, trarão o nome de Novgorod e serão recomendadas para a concessão de condecorações.

"Hoje, às 20 horas, a nossa capital, Moscou, em nome da patria, saudará, com 20 salvas de artilharia de 224 canhões, as nossas valorosas tropas da frente do Volkhov, que romperam as defesas alemãs e capturaram Novgorod.

"Pela excelencia das operações militares, exprimo os meus agradecimentos a todas as tropas sob o vosso comando, que realizaram a irrupção e tomaram parte nos combates pela posse de Novgorod.

"Gloria eterna aos heróis que tombaram na defesa da liberdade e da independencia da nossa patria! Morte ao invasor alemão!"

(a.) Marechal da União Sovietica, J. V. Stalin.

No Exilio

RENUNCIOU O VICE-PRIMEIRO MINISTRO DA GRECIA

LONDRES, 20 (U. P.) — O Bureau de Informações Grego anunciou ter sido aceita a renuncia do "vice-primeiro ministro heleno, sr. George Rovisos. O renunciante será designado para uma missão no exterior.

Rigorosa Revisão Nas Prefeituras do Pará

BELEM, 20 — (A. N.) — O interventor Magalhães Barata, logo depois de haver assumido o governo, determinou rigorosa revisão de todas as Prefeituras do interior paraense, afim de apurar irregularidades. Assim é que, agora, dei despacho ao relatorio da Comissão de Tomada de Contas da Prefeitura de Breves, responsabilizando o prefeito pelo alcance apurado contra os cofres municipais. O referido prefeito é o ex-deputado Ernestino de Souza Filho.

A Guerra Nos Mares

CONSIDERADO PERDIDO O DESTROYER BRITANICO "TYNSDALE"

LONDRES, 20 (Reuters) — O Almirantado anunciou a perda do destroyer "Tynsdale", da famosa classe do "Hunt". Além de prestar bons serviços protegendo comboios costeiros o "Tynsdale", que entrou em serviço na "Home Fleet" em dezembro de 1940, tomou parte no primeiro ataque e grande êxito dos "Comandos" contra Saint Nazaire, tendo afundado, no caminho, um grande submarino. No ano passado, o "Tynsdale" foi transferido para o Mediterraneo.

DESAPARECE UM CHEFE DAS UNIDADES NAZISTAS DE DEPURAÇÃO

NOVA YORK, 20 (U. P.) — A radioemissora de Berlim revelou o falecimento de Walter Wecke, um dos mais notorios chefes das unidades nazistas de depuração, ao anunciar a inhumação de seus restos.

Não mencionou as circunstancias da morte de Walter, limitando-se a dizer que o mesmo expirou em Gotha, Turingia, e "que ha poucos dias uma urna contendo suas cinzas foi depositada no cemiterio de Berlin."

Wecke era inimigo pessoal de Goering e dirigiu o assassinato do antigo chefe das tropas de choque, Ernest Rohem, que foi encontrado morto em seus aposentos, em 1934.

Concluido os Estudos Para o Re-Emprego dos Ex - Empregados dos Bancos do "Eixo"

O ministro do Trabalho acaba de assinar a Portaria n. 4, datada de 17 dêste mes, destinada a regular a execuçao do decreto-lei n. 5.576, de 14 de junho do ano passado, que garantiu aos ex-empregados dos bancos do "eixo" o direito de reemprego e a estabilidade adquirida.

A Comissão de Reemprego dos Bancarios, constituida para a concretização dessa avançada medida social, já tem concluidos os seus trabalhos administrativos, encontrando-se, no momento, empenhada em estabelecer a proporcionalidade legal que irá determinar o numero de bancarios a ser atribuido a cada estabelecimento de crédito, nos termos do artigo 9º do decreto-lei mencionado.

Por outro lado, o Instituto de Aposentadoria e Pensões dos Bancarios está promovendo a aposentadoria dos candidatos a reemprego em condições de invalidez ou de velhice, na forma prevista no texto legal em causa.

Com a efetivação de tais medidas, mais um passo firme será dado no magno programa social da politica do Estado Nacional, em que o presidente Vargas se revela, a cada momento, o protetor vigilante dos que trabalham.

Como Foi Preso, Amarrado e Subjugado Peñaranda

(Conclusão da 1ª pag.)

— Está prêso! Entregue-se, mãos ao alto!

A resposta de Peñaranda foi saltar do leito como um tigre feroz, arrebentando a cara do traidor numa fração de segundo, rolando ambos por terra furiòsamente atracados.

SUBJUGADO E AMARRADO!

No mesmo instante entravam no quarto os individuos postos de alcatéia, os quais apoderaram-se do presidente sujeitando-o e, depois, amarrando-o com cordas.

Peñaranda foi então levado coberto de contusões para o Quartel do Trânsito, onde se defrontou com o major Taborga, a quem cobriu copiòsamente de injúrias.

Do Quartel levaram-no para a Penitenciária, partindo alguns dias depois para o exílio graças à intervenção do Corpo Diplomático acreditado em La Paz.

O NOVO GOVÊRNO

O novo govêrno constituiu-se imediàtamente, com grandes surpresas para a população, pois nele apareceram muitas figuras tidas e havidas como incondicionais amigos de Peñaranda. O próprio sr. Baldiviesse, que esteve há pouco no Rio de Janeiro, era o presidente da Câmara dissolvida, figurando até então num dos grupos governistas.

NENHUMA RESISTÊNCIA

Enquanto dava-se a violenta prisão do general Peñaranda, eram também colhidos por Taborga generais e chefes militares, bem como alguns politicos figurantes. Só houve ligeira resistência no corpo da guarda de uma caserna nos subúrbios de La Paz, assim mesmo em virtude de um desencontro de órdem. De modo geral ninguém se mexeu para defender o govêrno, seja porque a surpresa fôra total, seja pela indiferença natural do povo quanto a governos que sòmente representam interesses pessoais ou de grupos.

EM LONDRES

O Embaixador Moniz de Aragão Diz Que o Brasil Está Inteiramente Dedicado ao Esforço de Guerra

A Nossa Participação Na Batalha do Atlantico

LONDRES, 20 (A. P.) — O embaixador do Brasil, sr. Moniz de Aragão, em discurso hoje pronunciado num almoço da "Overseas League", enaltecea a contribuição do seu país ao esforço de guerra das Nações Unidas, dizendo que "o Brasil está se dedicando integralmente ao esforço de guerra", "com plena conciencia de todas as responsabilidades que lhe caberão na organização da paz futura".

— "O Brasil — disse o embaixador em certa altura de seu discurso — forma, unido e sem reservas, ao lado do grande presidente Getulio Vargas, ao qual tem dado irrestrito apoio em sua decisiva e vigorosa ação contra o inimigo comum. O embaixador referiu-se à posição estrategica do Brasil e disse que "os nazistas tinham seus olhos cubiçosos fixados na grande base aérea de Natal, como "cabeça de ponte" para uma projetada

Moniz Aragão

invasão da America por tropas trazidas pelo ar", pois essa base de Natal "é, talvez, a mais importante do mundo".

Depois de descrever as operações que a Força Aérea brasileira e a marinha de guerra de seu país têm realizado no Atlantico Sul, e dos intensos preparativos do Brasil para a formação de uma força expedicionaria de seu exercito, o embaixador declarou, terminando seu discurso:

— "Na posição que assumiu, ao lado das Nações Unidas, que defendem o futuro e a liberdade do mundo, o Brasil não poupará nenhum esforço para ver sua bandeira, mais uma vez, vitoriosa nas batalhas que virão e que poderão ser mais custosas do que todas as outras, afim de garantir ás futuras gerações uma vida de paz para todos, assegurada pelo Direito e pela Justiça".

A MISSÃO NAVAL BRASILEIRA NA INGLATERRA

LONDRES, 20 (A. P.) — A' sessão especial de hoje da Overseas League, em que usou da palavra o embaixador brasileiro Moniz de Aragão, estiveram presentes o coronel Sá Earp, chefe da missão aérea brasileira, o coronel Reinaldo de Carvalho, da mesma missão, Joaquim de Sousa Leão, conselheiro da Embaixada, José Cochrane de Alencar, 1º secretario da Embaixada, o coronel Felix de Azambuja Brilhante, adido militar, e Paulo Teixeira Boa Vista, adido á Embaixada.

Continuam Abertas as Inscrições

O NOVO CURSO DE ADMISSÃO A' ESCOLA DE AERONAUTICA

Continuam abertas as inscrições para o novo Curso de Admissão á Escola de Aeronáutica, para o preenchimento de 100 vagas existentes no Corpo de Cadetes do Ar. Os requerimentos deverão ser entregues na Secretaria da Escola até o dia 10 de fevereiro próximo Os candidatos procedentes dos Estados deverão se apresentar á Escola até o dia 13-2-44, utilizando para isso dos meios de transporte de que dispuserem. Vigoram para êste concurso tôdas as normas estabelecidas pelas Instruções para a Matricula na Escola de Aeronáutica, aprovadas pelo Aviso n. 98, de 18-7-42 e publicadas no Diario Oficial de 30-7-42, que não colidirem com as presentes determinações.

RAIOS X
Exames radiologicos em residencia
Drs. Victor Côrtes e Renato Côrtes
Diariamente das 9 ás 12 e 14 ás 18 horas
R. Araujo Porto Alegre, 70-9.º andar
Tel. 22-5330

Estabelecidas as Bases Para a Industrialização do Café Destinado ao Consumo Interno

Penas Severas Para os Que Não Cumprirem os Dispositivos do Decreto — O D. N. C. Fixará o Preço de Venda do Café Industrializado — Seis Classificações Para o Produto — Um Decreto do Chefe do Governo Dispondo as Qualidades e Tipos dos Cafés Torrados e Moidos

Estabelecendo normas para a fixação das qualidades e tipos dos cafés torrados e moidos o presidente da Republica assinou o seguinte decreto-lei:

"Artigo 1.º — Os cafés destinados ao consumo publico do País, depois de torrados e moidos, ou apenas torrados, terão obrigatoriamente as suas qualidades diferençadas por classes com as denominações de A, B, C, D, E, e F na forma estabelecida neste decreto-lei.

"Artigo 2.º — As classes mencionadas no artigo anterior, e a seguir fixadas, visam proteger e divulgar os cafés de diferentes qualidades:

CLASSE "A" — Café de bolina "mole" ou suave" para melhor e não inferior ao tipo 4;

CLASSE "B" — Café denominado "grindero" de bebida "mole" para melhor, isento de impurezas, grãos pretos e ardidos;

CLASSE "C" — Café de bebida "dura", não inferior ao tipo 4;

CLASSE "D" — Café de bebida "riada", não inferior ao tipo 6;

CLASSE "E" — Café de bebida "Rio", isenta de qualquer gosto estranho, não inferior ao tipo 6;

CLASSE "F" — Café de bebida "Rio", de aroma e gosto caracteristico, e não inferior ao tipo 7;

"Artigo 3.º — Alem das exigencias estabelecidas no art. n.º 23.938, de 28 de fevereiro de 1934, deverá constar da rotulagem dos volumes de café industrializado para consumo, em caracteres nitidos, destacados e de cor diferente, a designação da classe correspondente ao produto com a sua respectiva definição, na conformidade do artigo anterior.

Art. 4.º — E', tambem, obrigatoriamente exigivel, no fechamento dos involucros de café torrado ou moido, a aposição, pelo torrador ou moedor, de etiqueta ou selo de garantia, previamente registado no Departamento Nacional do Café, que assegure a sua inviolabilidade.

Paragrafo unico — A responsabilidade pela violação da etiqueta ou selo referido neste artigo caberá ao estabelecimento onde for encontrado o produto.

Art. 5.º — Só poderão industrializar para consumo publico cafés das classes A, B, C, D e E os estabelecimentos de torrefação ou torrefação e moagem obrigatoriamente submetidos á fiscalização especial do Departamento Nacional do Café.

Paragrafo unico — A fiscalização especial de que trata este artigo será concedida pelo Departamento Nacional do Café, mediante requerimento da parte interessada e contribuição mensal pela mesma da quantia que lhe for arbitrada como cota de fiscalização e que será de cem cruzeiros.... (Cr$ 100,00) a dois mil cruzeiros (Cr$ 2.00,00), conforme o vult do estabelecimento.

Art. 6.º — O estabelecimento que não se submeter á fiscalização especial de que trata o artigo anterior continuará sujeito á fiscalização geral de torrefações e moagens, só lhe sendo permitido, entretanto, comerciar com o produto da classe F.

Art. 7.º — O café industrializado para consumo deverá ser armazenado, nos estabelecimentos de venda para o publico, em local apropriado e exclusivo a tal fim, de modo que se evite a adulteração do gosto e aroma pela continguidade com outros produtos cujas propriedades peculiares possam ser por aquele absorvidas, no todo ou em parte.

Art. 8.º — A partir da execução do presente decreto-lei, fica expressamente proibido o emprego, nos invólucros de café industrializado, de quaisquer denominações tais como "Extra", "Prima", "Fino", "Superior", "Excelsior", "Primeira, ou outras equivalentes, que possa induzir em erro o consumidor quanto ás qualidades do produto definidas no art. 2.º.

Art. 9.º — Fica o Departamento Nacional do Café incumbido de fixar, em Resoluções que para tal fim baixar, os preços de venda, por grosso ou a retalho, dos cafés industrializados para consumo do país, bem como de revê-los periodicamente, de acordo com as flutuações dos mercados.

Parágrafo único — Para a fiscalização dos preços que fixar para os cafés industrializados para consumo, de acordo com o disposto neste artigo, poderá o Departamento Nacional do Café delegar poderes ás seções competentes da Coordenação da Mobilização Economica, nos Estados.

Art. 10 — Além da apreensão e inutilização, pelo Departamento Nacional do Café, do café exposto ou dado a consumo com infração dos dispositivos deste decreto-lei, ficam os infratores sujeitos ás seguintes multas, impostas pelo mesmo Departamento, sem prejuizo da responsabilidade criminal que no caso couber:

De Cr$ 1.000,00 a Cr$ 5.000,00

a) ao que utilizar, na rotulagem, de classificação que não corresponda á qualidade do produto contido no invólucro (arts. 1.º e 2.º);

b) a todo aquele que expuser á venda café de tipos e qualidades inferiores aos estabelecidos no art. 2.º;

c) ao que omitir, na rotulagem, a classificação do produto (art. 3.º);

d) ao que, na rotulagem do café industrializado, omitir os caractéres de que trata o arti. 3.º ou usá-los de forma que possa induzir em erro o consumidor;

e) ao que não apuser, no fechamento dos invólucros, a etiqueta ou sêlo de garantia referido no art. 4.º;

f) a todo aquele que se utilizar de etiqueta ou selo de garantia não previamente registado no Departamento Nacional do Café (artigo 4º e seu parágrafo unico);

g) ao que industrializar café de cada uma das classes A, B, C, D e E referidas no artigo 2º, sem se haver previamente submetido á fiscalização especial de que trata o artigo 5º;

h) a todo aquele que, não tendo a fiscalização de que trata o artigo 5º, industrializar café de qualquer outra qualidade que não o da classe F, café industrializado em local com infração do artigo 6.:

i) ao que expuser á venda café industrializado em local inadequado ou em contacto com outros produtos cujas propriedades, total ou parcialmente, possam ser absorvidas pelo café (artigo 7º);

j) ao que infringir o disposto no artigo 8º;

l) ao que vender o café industrializado por preço superior ao estabelecido pelo Departamento Nacional do Café para cada uma das classes referidas no artigo artigo 2º (artigo 9º.

m) ao que expuser á venda ou der ao consumo café industrializado de falsa procedencia.

Art. 11 — A reincidencia em qualquer das infrações previstas neste decreto-lei constituirá crime contra a economia popular, da alçada do Tribunal de Segurança Nacional, a quem o Departamento Nacional do Café enviará o respectivo auto, devidamente julgado em ultima instancia, para servir de base ao processo no mesmo Tribunal.

Parágrafo unico — A condenação do reincidente pelo Tribunal de Segurança Nacional determinará, automaticamente, o cancelamento do registo obrigatorio de que trata o artigo 1º do Regulamento a que se refere o decreto numero 23.938, de 28 de fevereiro de 1934, tornando, ainda, o inde novo registo, para si ou fartor inidôneo para obtenção para firma comercial de que faça parte.

Art. 12 — Ao Departamento Nacional do Café compete a fiscalização ampla das medidas constantes deste decreto-lei, bem como, na forma estabelecida no decreto-lei n. 201, de 25 de janeiro de 1938, o processo e julgamento das respectivas infrações.

Art. 13 — O presente decreto-lei entrará em vigor na data da sua publicação.

Art. 14 — Revogam-se as disposições em contrario."

BERLIM E ROMA BOMBARDEADAS

(Conclusão da 1ª pag.)

a das 12,45 horas, por grandes e poderosas formações de aparelhos anglo-norte-americanos.

A informação acrescenta que o "Giornale d'Italia" expressa que se lançaram bombas explosivas e incendiarias em grande quantidade. Ainda não se apurou o numero de mortos e feridos. Acrescenta a agencia que os distritos que foram mais intensamente atacados foram os que correspondem ás ruas que da Piazza de Bologna se dirigem para a parte oriental da cidade e as zonas exteriores de Ponta Maglone.

PISA E PERUGIA TAMBEM BOMBARDEADAS

LONDRES, 20 (A.P.) — A radioemissora de Roma anunciou que Pisa e Perugia foram hoje bombardeadas pelos aliados.

TODAS AS EMISSORAS FORA DO AR

LONDRES, 20 (A.P.) — As emissoras da Alemanha, Holanda, Polonia, Tchecoslovaquia e Italia sairam do ar esta noite, possivel indicação de que unidades de bombardeio da RAF sobrevoaram o continente para um dos maiores assaltos desde Brunswick em 14 de janeiro.

ROMA SEM COMUNICAÇOES FERROVIARIAS

Q. G. ALIADO NA AFRICA SETENTRIONAL, 21 (De David Brown, correspondente especial da Reuters) — Supõe-se aqui que Roma está completamente privada de comunicações ferroviarias com o norte do pais, em consequencia do ataque aéreo realizado contra a zona da capital italiana.

As fotografias colhidas pelos aparelhos de reconhecimento evidenciam que resta somente uma das três principais ferrovias que correm pela peninsula italiana. Trata-se da linha costeira que liga Ancona a Pescara e que constitue o caminho seguido pelos abastecimentos destinados ás forças germanicas que enfrentam o 8º Exército.

Foram tambem cortadas numerosas estradas secundarias.

Os alemães não podem mais usar a linha central de Toscana, que passa ao sul de Florencia e a transversal que liga o norte com Ancona e Roma está fora de serviço.

Ontem, numerosas formações de bombardeiros aliados atacaram novamente as bases de caças alemãs na Italia central, perto de Roma.

As "Fortalezas Voadoras" atacaram os aeródromos de Mellizos, de Ciampino e de Centocelle, nos suburbios, ao sudoeste e ao suleste da capital.

Os membros das tripulações aliadas informaram que danos consideraveis foram causados aos hangares, ás oficinas de reparações e ás pistas de aterrissagem.

O ultimo raid contra os aeródromos de Roma teve lugar no dia 12 do corrente.

Sem duvida, á medida que vêm sendo destruidos os atuais depósitos, a escassez de alimentos e de material militar na área de Roma se tornará mais aguda. Ao mesmo tempo que o raid contra Roma, foi realizado um ataque contra o aeródromo de Peruggia, na Italia Central, e de Issi, a 24 quilômetros ao noroeste de Ancona.

Por Peruggia, que se encontra a menos de cinco quilômetros de Tibro e a uns 49 quilômetros ao sul de Arezzo, passa um trecho da ferrovia ligando Roma a Florencia.

Por isso, Peruggia constitue um importante centro de comunicações, que conta com numerosas fábricas de motores e de tecidos.

Uma terceira força de mais de 130 bombardeiros levando caças-bombardeiros, atacou ontem Sulmons cidade que se acha encravada nos Apeninos Centrais e que alem de possuir um importante entroncamento ferroviario, constitue um ponto essencial para a distribuição das forças germanicas (e para o seu reabastecimento) entre as costas da peninsula.

Outras formações aliadas penetraram na retaguarda alemã e bombardearam embarcações na frente da costa dalmata.

TEATRO

ESTRÉIA DEPOIS DE AMANHÃ O TEATRO INFANTIL COM "A BELA ADORMECIDA NO BOSQUE"

Depois de amanhã, ás 10 horas, no Carlos Gomes, gentilmente cedido pela Empresa Pascoal Segreto será satisfeita a curiosidade de toda a criançada do Rio com a esperada estréia do Teatro Infantil, sob a direção de Olavo de Barros, patrocinada pela A. B. C. T. e que se apresenta com uma fantasia de d. Alda Pereira Pinto e Afonso Henriques "A Bela Adormecida no Bosque". E' um lindo espetáculo ao qual nada faltará, a principiar pela colaboração que dão aos garotos, as artistas Sonia Barreto, Salomé Coteli, Carmen Dolores, Cecilia Mota, Maria do Carmo, Ribeiro Fortes, Milton Carneiro e Carlos Machado. No Carlos Gomes estão á venda os ultimos bilhetes.

A MENTIRA TEATRAL

O empresario Valter Pinto nunca foi vaidoso.

VOCÊ SABIA

— que a atriz Elza Gomes é irmã da saudosa atriz Gina Gomes?

COISAS QUE INCOMODAM

A calma do ator Oscar Soares.

O FILME DE HOJE

Capitolio — "Um passeio a Hollywood" — Ari Barroso.

O CARTAZ DO DIA

REGINA — **"Zéca Diabo"**, comédia, ás 20 e 22 horas com Procopio.

JOÃO CAETANO — "A Garota d'Além-Mar", burleta, ás 20 e 22 horas com Beatriz e Oscarito.

O COMENTARIO DA NOITE

O jornalista Guimarães Martins, encontrando ha dias o escritor Gastão Pereira da Silva muito preocupado com a questão da fronteira russo-polonesa, saiu-se com esta:

— Ora Gastão este caso da Polonia... é pinto.

GALLY
PERFUMES DA MAIS ALTA QUALIDADE!

Curso Avulso de Inseminação Artificial

ABERTAS AS INSCRIÇÕES

O ministro da Agricultura baixou as seguintes instruções para o funcionamento do Curso Avulso de Inseminação Artificial, a que se refere a portaria n. 25, de 17 de janeiro corrente:

"Art. 1º — O curso avulso de inseminação artificial será realizado na Estação Experimental do Instituto de Biologia Animal, em Deodoro, para o aperfeiçoamento de funcionarios técnicos do D. N. P. A., diplomados em agronomia ou veterinaria, que forem indicados pelo diretor daquele Departamento, até 15 de fevereiro do corrente ano.

Art. 2º — O numero de matrículas não será superior a dez.

§ 1º — Havendo vagas poderão inscrever-se funcionarios municipais, estaduais, ou quaisquer pessoas interessadas, portadoras de diplomas de agrônomo ou de veterinario.

§ 2º — As inscrições, para este fim, estarão abertas de 1º a 19 de fevereiro.

Art. 3º — O curso será iniciado na primeira quinzena de março e terá a duração de 15 semanas, sendo as aulas ministradas todos os dias uteis, de 9 ás 11 horas, exceto aos sábados.

Parágrafo unico — Os alunos matriculados ficarão, porem, obrigados a acompanhar todos os trabalhos da estação referentes ao assunto, durante o horario normal do expediente.

Art. 4º — O curso será ministrado nas bases do programa aprovado pela portaria ministerial n. 752, de 9 de setembro de 1942.

Art. 5º — No fim do curso, os alunos serão submetidos a provas pelas quais possa verificar-se o aproveitamento.

Paragráfo unico — O aproveitamento do curso constará de fichas do funcionario.

Art. 6º — O professor do curso terá as atribuições que lhe competirem, na forma do artigo 31 do Regulamento dos Cursos de Aperfeiçoamento e Especialização, cumprindo-lhe apresentar relatorio final das suas atividades.

Art. 7º — Os casos omissos nestas instruções serão resolvidos pelo Conselho Técnico e aprovados pelo diretor dos Cursos de Aperfeiçoamento e Especialização."

Antonio Marinho de Azevedo Pequeno

(7.º DIA)

† Odilon de Azevedo Pequeno, filhos, genros nóras e netos (ausentes) **SYNDULPHO DE AZEVEDO PEQUENO**, esposa e filhos, **YOLANDA SANTOS LIMA** convidam seus parentes e amigos para assistir a missa de 7.º dia que por alma de seu filho, irmão, cunhado, tio e noivo, mandam celebrar no dia 22, ás 11 horas no Altar-Mór da Igreja de São Francisco de Paula.

SOCIAIS

ANIVERSARIOS

Fazem anos hoje:

Senhores: dr. Julio de Azurem Furtado e prof. José de Trindade Filho.

Senhoras: Sofia Tavares de Lira e Angelica de Souza Garcia de Noronha.

— Transcorreu ontem, a data natalicia, da senhorinha Léia Barrocas de Souza.

Correio da Noite — Comemorando, hoje, 21 do corrente, o 9º aniversario da fundação do vespertino "Correio da Noite", dirigido com brilhantismo pelo jornalista Mario Magalhães, profissional completo, feito na luta diaria de reporter a redator-diretor.

M. Magalhães

Hoje, dirigindo o jornal que fundou, Mario Magalhães vem a satisfação de completar 9 anos devotados aos grandes problemas da coletividade, com elegancia e honestidade de principios que o caracterizam.

A's 10 horas, será celebrada, no altar-mór da igreja da Candelaria, missa comemorativa, que os redatores, funcionarios e o diretor Mario Magalhães, farão realizar, numa demonstração de fé cristã.

O oficiante desse ato, será o monsenhor Benedito Marinho, com o concurso do Orfeão Federal de Professores, sob a regencia do maestro professor Heitor Vila-Lobos.

Fizeram anos, ontem, em S. Paulo:

Senhores: dr. Sergio Blumer Bastos; dr. Sebastião Eugenio de Camargo; Sergio Blumer Bastos; Benedito de Melo Paiva; Antonio Pascussa; Henrique Pena Beltrão; Luiz do Nascimento; dr. Rubens Vandoni; dr. Pedro de Oliveira Ribeiro Neto; Geraldo Barbosa; José de Oliveira Cesar; dr. Mario de Almeida Pernambuco;

Meninos: Milton, filho do sr. Daniel Gomes Monteiro, e da sra. Maria Amelia Ferreira Monteiro; Helcio, filho do sr. Fioravante Pizzoti e da sra. Laura da Silva Pizzoti; e o jovem, Paulo Americo, filho do desembargador, Paulo Americo Passalacque e da senhora Julia Bastos Passalacque.

Senhoras: — Luiza de Barros Lins, Adelaide Correia, Luiza Bendise; Olinda Machado Orioni; Maria S. Fagundes Catrim; Sebastiana Jorge e Carmen Vieira Camargo.

Senhorinhas: — Diva da Fonseca Vieira; Odete S. Cunha e Rute Barboza dos Reis Amaral.

Menina: Maria Cecilia, filha do sr. Daniel Simes Monteiro e da sra. Maria Amelia Ferreira Monteiro.

CASAMENTOS

— Enlace Vera Amaral de Queiroz-Carlos Camuyrano — Realizar-se-á, amanhã, ás dezessete horas, na igreja do Sagrado Coração de Jesus, á rua Benjamim Constant, o casamento da senhorinha Vera Amaral de Queiroz, filha do tenente coronel Altair de Queiroz, e de sua esposa sra. Celina Amaral de Queiroz com o capitão Carlos Camuyrano, filho da viuva Bernardino Camuyrano. O ato civil que terá lugar ás 15 horas, na residencia dos pais da noiva, será testemunhado pelo general José Fernandes Leite de Castro e viuva Bernardino Camuyrano, por parte da noiva, o general Alvaro Fiuza de Castro e sra. Haidéia Fiuza de Castro, por parte do noivo. Paraninfarão a cerimonia religiosa o sr. José Pinto de Carvalho Osorio e sra. Noemia do Amaral Osorio, pela noiva, e o casal Altair de Queiroz, por parte do noivo.

Os noivos receberão os cumprimentos na igreja.

— Efetuar-se-á, amanhã, 22 do fluente, na igreja de São Sebastião, ás 17,30 horas, o casamento da senhorinha Aida, filha da viuva Carmelina De Blasi, com o sr. Jucides de Oliveira, filho do capitão Mario Martins de Oliveira e senhora.

BATIZADO

Foi levada, ontem, á pia batismal, a linda menina Maria Helena, filha da sra. Julieta Cardoso Ribeiro Fernandez de Sales Coelho e do sr. Enio de Sales Coelho.

O ato foi celebrado na igreja de Santa Terezinha e serviram como padrinhos o dr. Antonio Cardozo Ribeiro Fernandez e a viuva Coelho Junior.

COMEMORAÇÕES

— Bachareis de 1918-19 — Os bachareis da turma de 1918 e 1919 da Faculdade de Direito de Recife, reunir-se-ão brevemente, num almoço intimo, para comemorar o 25º aniversario de formatura.

ASSOCIAÇÕES CULTURAIS

Centro Carioca — Realizou-se, ontem, ás 17 horas, na séde social do "Centro Carioca", a posse da nova Diretoria do referido Centro.

São os seguintes os diretores do Centro Carioca, eleitos para o bienio de 1944-46: dr. Oton Costa, presidente; dr. Francisco Pinto da Fonseca Teles, vice-presidente; dr. Domingos de Menezes, secretario-geral; dr. Rubens Antonio Gonçalves, secretario Cultural; dr. Carlos Oliveira Junior, secretario social; Alvaro Leandro dos Santos e professor Frederico Ferreira Lima, tesoureiros, Raul Gonçalves Ferraz e drs. Augusto Diogo Tavares e J. J. Trindade Filho, membros da Comissão de Contas, Francisco Gigante Neto, Onofre da Silva Oliveira e Jorge Esperidião Habib, membros da Comissão de Sindicancias.

A sessão foi presidida pelo sr. Henrique Gigante, presidente da Diretoria, que termina o seu mandato e atual presidente do Conselho Deliberativo.

— União Nacional dos Estudantes — Hoje, ás 20 horas, realizar-se-á, na União Nacional dos Estudantes, o primeiro concerto estudantil secundario, com a participação da Orquestra Sinfonica, de Gaitas, trio vocal, solo de violino, piano e declamação.

Domingo, ás 14 horas, haverá nos salões da U. N. E., vesperal dansante, com "jazz" estudantil, para os alunos do curso secundario comercial e normal. Haverá tambem um "show" de estudantes.

— Clube de Engenharia — Em assembléia geral convocada pelo presidente, reunir-se-á hoje ás 17.30 horas, a diretoria do Clube de Engenharia, para conferir ao presidente da Republica e ao prefeito, os titulos de socios benemeritos nos termos do artigo 78 dos estatutos, por motivo da doação, pelo governo, de um terreno na Esplanada do Castelo, para construção da nova séde do clube.

—Centro de Professores do Ensino Técnico Secundario — Reune-se, hoje, ás 17 horas, a diretoria do C. P. E. S.

— Associação dos ex-alunos do Colegio Militar — Reune-se no proximo dia 29 do corrente, ás 16 horas, a 1ª turma de 1889 dos ex-alunos do Colegio Militar.

— Associação Brasileira de Educação — Curso de Férias — A Associação Brasileira de Educação resolveu conferir certificados aos professores que acompanharem o "Curso de Férias" que está realizando pelo microfone da PRA-2.

Haverá na séde da A. B. E. um livro de inscrição que poderá ser feita pessoalmente ou por carta até 15 de fevereiro.

E' necessario a apresentação de quatro trabalhos em forma de aula de escola primária, sobre cada um dos temas das quatro séries que constituem o Curso.

Cada trabalho não poderá ter mais de 1.500 palavras.

Sociedade Brasileira de Estatistica — Sob a presidencia do embaixador José Carlos de Macedo Soares, realizar-se-á, no proximo dia 25, ás 15.30 horas, no Edificio Hollerith, á Avenida Graça Aranha numero 182, uma sessão publica promovida pela Sociedade Brasileira de Estatistica, na qual será focalizado interessante assunto de antropologia e de estatistica.

A convite daquela instituição, o sr. Peregrino Junior relatará observações que vem fazendo, ha bastante tempo, sobre a "Avaliação biometrica do desenvolvimento normal do brasileiro", e apresentará sugestões para as pesquisas necessarias ao melhor conhecimento das caracteristicas de nossa gente.

As conclusões do orador serão comentadas em seguida.

CINEMA NA A.B.I.

— Sessão de Cinema Infantil — No domingo, ás 10 horas, realizar-se-á, na sala de projeções da Casa do Jornalista, uma sessão infantil, destinada os filhos dos associados. A secretaria está fornecendo aos socios, mediante apresentação da carteira, os ingressos para essa exibição.

FESTAS

Contadores de 1943 — Os contadorandos de 1943 da Escola Tecnica de Comercio da Associação Cristã de Moços do Rio de Janeiro, farão realizar amanhã, 22 do corrente, no salão da R. S. Clube Ginastico Português, o baile de formatura com inicio ás 23 horas.

— Clube Central — No proximo dia 6 de fevereiro o Clube Central fará realizar, o seu tradicional concurso de marchas e sambas.

— Tijuca Tenis Clube — O Tijuca Tenis Clube levará a efeito, no proximo domingo, das 21 ás 24 horas, uma animada noite pre-carnavalesca, com o concurso de otima jazz-band.

— Clube dos Democraticos —Realiza-se amanhã, 22 do corrente o baile de gala dos Clube dos Democraticos e no dia 23, haverá uma tarde dansante.

— Estudantina Musical — Será realizado no proximo dia 23 do corrente, das 13 ás 19 horas, no salão do Estudantina Musical, um torneio de "swing" tango e samba com o concurso do "jazz" Atlantico dirigido pelo maestro Julio.

— Congresso dos Fenianos — Amanhã, 22 do corrente, realizar-se-á na séde do Congresso dos Fenianos, mais um grande baile promovido pelo grupo "Sossega Leão".

— R. S. Clube Ginastico Português — O Clube Ginastico Português vai encerrar no domingo, 30, as festas de janeiro, com uma elegante reunião dansante. Para o mês de fevereiro o Departamento de Festas do prestigioso gremio da Avenida Graça Aranha, prepara novo e interessante programa de festas que terão a abrilhanta-la artistica ornamentação do conceituado cenografo Hipolito Colombo.

CONFERENCIAS

Realiza-se domingo, 23 do corrente, ás 16.30 horas, no Redil de São João Batista, a rua Marechal Bittencourt n. 116, a conferencia do sr. Daniel Cristovão, sob um tema evangelico. Entrada franca.

— Conferencias publicas sobre alimentação — Prosseguindo no seu programa educacional da "Campanha das Vitaminas" que está sendo levada a efeito através de todo o territorio nacional, pelo Serviço Tecnico de Alimentação Nacional, a Coordenação da Mobilização Economica fará realizar, em fevereiro proximo, uma série de Conferencias publicas, relativas ao problema da alimentação, em seus diferentes aspectos, por um grupo de medicos e professores.

E' o seguinte o programa já organizado: — As Vitaminas na Infancia — prof. Martagão Gesteira; Alimentação e Saude — prof. Roquette Pinto; Alimentação e Saude Publica — dr. Barros Barreto; Alimentação e Raça — dr. Castro Barreto; Alimentação Escolar — prof. José de Faria Góis; Alimentação e Previdencia Social — prof. Floravante de Piero; As Vitaminas e a Guerra de Nervos — dr. Xavier de Oliveira; Alimentação e Defesa Nacional — prof. Josué de Castro.

— Realiza-se domingo, 23 do corrente, ás 16.30 horas, no Amparo Tereza Cristina, á rua Magalhães Castro, 201, a conferencia do sr. Anisio Pereira. Entrada franca.

RECITAIS

Instituto Brasil-Mexico — Sob a orientação de ss. excias. o embaixador D. José Maria Davila e cel. Luiz Carlos da Costa Neto, será realizado no dia 21 de abril, um grande festival, sob a direção cenotecnica do sr. Olavo de Barros com um programa escolhido constando de tres partes:

1ª parte — Variedade — na qual tomarão parte artistas mexicanos e elenco do nosso radio.

2ª parte — Comedia Coreografica — pelo corpo de Baile do Municipal, orientado por Iuco Lindberg e regencia do maestro Eleazar de Carvalho.

3ª parte — III ato da Opera Carmem com a participação da contralto sra. Besanzoni Lage, Orquestra do Teatro Municipal regida pelo maestro Eleazar de Carvalho.

Fazem parte da comissão especial do festival: presidente: desembargador Augusto Sabola Lima; coordenador: cap. Otaviano de Menezes Bastos; direção cenotecnica: Olavo de Barros.

— A época de Molière no palco da A. B. I. — A homenagem que o Departamento Cultural da Associação Brasileira de Imprensa vai realizar a Molière, na segunda quinzena de abril vindouro, no palco do Auditorio, revestir-se-á de brilho. Ao levantar-se o pano, os artistas desfilarão diante do busto de Molière, em cujo pedestal colocarão uma palma de flores, ouvindo-se ao longe a musica de Lully, enquanto a conhecida declamadora sra. Henriette Risner Morineau recitará os versos "A Molière", pronunciados em França quando se homenageia o grande comediografo. Haverá ainda uma exibição tipica da época do grande artista, em costumes especiais, com cantos tambem do tempo de Lully e de Molière.

Seguir-se-á a representação de "L'appel de la gloire", de George Loiseau, peça escrita especialmente para glorificar a grande e imortal figura da cena francesa.

Serão representados, após, os três atos de "Femmes Savantes" e um ato de "L'école des femmes". A sra. Henriette Risner Morineau encarnará o papel de protagonista das três peças revivendo em "L'appel de la gloire" a artista Madaleine Bejart.

REUNIÕES

Associação dos Proprietarios de Imoveis — Hoje, ás 20 horas, em sua séde social a A. P. I., reunir-se-á em assembléia geral para prestação de contas da diretoria cujo mandato termina.

Haverá a seguir eleição da nova diretoria, Conselho Administrativo e Comissão de Finanças para o periodo 1944-46.

Associação Atletica D. N. C. — Em ambiente de cordialidade e camaradagem, realizou-se na Associação Atletica D. N. C., agremiação que reune em seu seio os funcionarios do Departamento Nacional do Café, a eleição dos novos dirigentes para o periodo social de 1944, recaindo a escolha na seguinte constituição: presidente, Carlos Polo; vice-presidente, Claudio Afonso Ribeiro Romano; 1º tesoureiro, Sebastião Guimarães de Souza e 2º, Rui Leal Barroso; 1º secretario, José de Oliveira Barbosa e 2º, Carlos Miranda Mateus; diretor social, Vasco Ribeiro; de esportes, José Moreira Cardoso e de Propaganda, Saul Carlos da Silva.

O Conselho Fiscal ficou constituido dos srs. Hernani Barbosa, Henrique Furtado e José Gomes Ribeiro Filho.

— A Associação dos Proprietarios de Imoveis realiza, hoje, ás 20 horas, em sua séde social, uma assembléia geral para prestação de contas da diretoria, cujo mandato vem de terminar. Em seguida terá lugar a eleição da diretoria, Conselho Administrativo e Comissão de Finanças para o exercicio de 1944-1946, sendo a unica chapa existente a encabeçada pelo sr. Dulfe Pinheiro Machado.

CIENTIFICAS

Sociedade Brasileira de Estatistica — Para inaugurar a nova série de sessões de estudos, a Sociedade Brasileira de Estatistica convidou o sr. Peregrino Junior, homem de letras e cientista, para realizar no dia 25 do corrente, ás 17.30 horas, uma palestra sob assunto de vivo interesse antropologico e estatistico cujo titulo será: "Avaliação biometrica do desenvolvimento normal do brasileiro".

A sessão que terá lugar no auditorio do Edificio Hollerith, á avenida Graça Aranha n. 182, será presidida pelo embaixador José Carlos de Macedo Soares, presidente da S. B. E. e do Instituto Brasileiro de Geografia e Estatistica.

HOMENAGENS

Escritora chilena d. Letizia Repetto Balza de Beltran. — Efetuar-se-á na proxima segunda-feira, 24 do corrente, ás 17 horas, na sala do Conselho da Associação Brasileira de Imprensa, uma homenagem á escritora chilena d. Lebizia Repetto Balza de Beltran, pela sua obra americanista e pela divulgação dos valores literarios do Brasil em varios paises deste continente.

A sessão será presidida pelo presidente da Sociedade de Homens de Letras do Brasil, general Damascento Vieira e falarão d. Iveta Ribeiro sobre os "Aspectos da vida e obra da sra. Beltran", o poeta Murilo Araujo sobre o tema: "A senhora Beltran e seu culto ás mães" e d. Hecilda Clark, sobre o "Feminismo e femenidade", da escritora chilena sra. Beltran".

O artista Sergio Robert recitará uma seleção de poesias da referida escritora chilena.

Professor Castro Araujo — Os amigos, auxiliares e admiradores do professor Castro Araujo prestam-lhe, hoje, carinhosa homenagem. Na igreja do Hospital do Carmo, no largo da Misericordia, será celebrada, ás 9 e meia horas, missa em ação de graças pelo restabelecimento daquele ilustre cientista.

EXPOSIÇÕES

Exposição da Excursão a Saquarema — Salão da A. C. M.

— Gustavo de Sá Rheingantz — Sob o patrocinio da Sociedade Brasileira de Belas Artes. — Galeria Bagdad, Rua 7 de Setembro n. 111.

Galeria Bernardelli — Permanente — No Museu de Belas Artes.

— Lucilio de Albuquerque — Permanente. — Rua Ribeiro de Almeida n. 22.

— **Carole** — Até o proximo dia 31, no Museu N. de Belas Artes.

— Pedro Campofiorito — Clube de Regatas Icarai — Niteroi.

— Angelo Gigi — No salão do Palace Hotel.

VIAJANTES

Chegou ao Brasil, encontrando-se presentemente em São Gabriel, no goso de uma dispensa do serviço que lhe foi concedida pelo ministro da Guerra, o tenente-coronel, José Dantas Areias Pimentel ex-adido militar junto á nossa representação diplomatica na Bolivia.

— Encontra-se nesta capital, a serviço, o coronel Emilio Maurell Filho, chefe do Estado Maior da 3ª Região Militar, com séde em Porto Alegre.

FALECIMENTOS

Sra. Carmen Rodrigues de Miranda — Faleceu, na madrugada de ontem, a sra. Carmen Rodrigues de Miranda, esposa do sr. Pedro de Miranda. O sepultamento da inditosa senhora, que era filha da viuva sra. Garcia Rodrigues e irmã do sr. Gastão Rodrigues Garcia, chefe do Serviço de Vigilancia Municipal em Paquetá, realizou-se no cemiterio de São João Batista.

ENTERROS

Foram sepultados ontem:

No cemiterio de São João Batista, ás 16 horas, o sr. Francisco Lusguinos.

— A's 11 horas, no cemiterio de São Francisco Xavier, o sr. Francisco Nunes.

Foram sepultados, ontem, em São Paulo:

Senhores: Joaquim Marques e Pascoal Barberieri.

Senhoras: — Cilco Melo Fernandes — Joana de Oliveira — Angela Assad Saud — Lidia Moreira Alves.

MISSAS

Serão celebradas hoje:

No altar-mór da Catedral Metropolitana, ás 8 horas, de 7º dia, em intenção da alma do sr. Osvaldo Heller.

— No altar-mór da igreja de São José, ás 10 horas, de 7º dia, por alma do sr. Mario Pereira de Araujo.

— No altar-mór da igreja de São Francisco de Paula, ás 9,30 horas, de 7º dia, por alma do ministro Valdomiro Magalhães.

— Na igreja da Conceição da Boa Morte, ás 10.30 horas, missa de 7º dia, em sufragio da alma da sra. Clara da Costa Botafogo.

— Na igreja da Santa Cruz dos Militares, ás 10 horas, de 7º dia, em intenção da alma do general Francisco Antonio Antunes.

— No altar-mór da igreja da Candelaria, ás 10.30 horas, de 7º dia, em sufragio da alma da sra. Maria Francisca Bastos Soutelo.

— No altar-mór da Catedral Metropolitana, ás 11 horas, de 7º dia, por alma do sr. Vittorio Falcone.

— No altar-mor da igreja do Santissimo Sacramento, ás 10.30 horas, de 7º dia, por alma da sra. Joaquina da Costa Dias.

— No altar-mór da igreja de São José, ás 10.30 horas, de 7º dia, em intenção da alma da sr. Maltani Felix João Batista.

— Na igreja de São Francisco de Paula, ás 10.30 horas, de 7º dia, por alma do sr. Pedro Bernardo Neto.

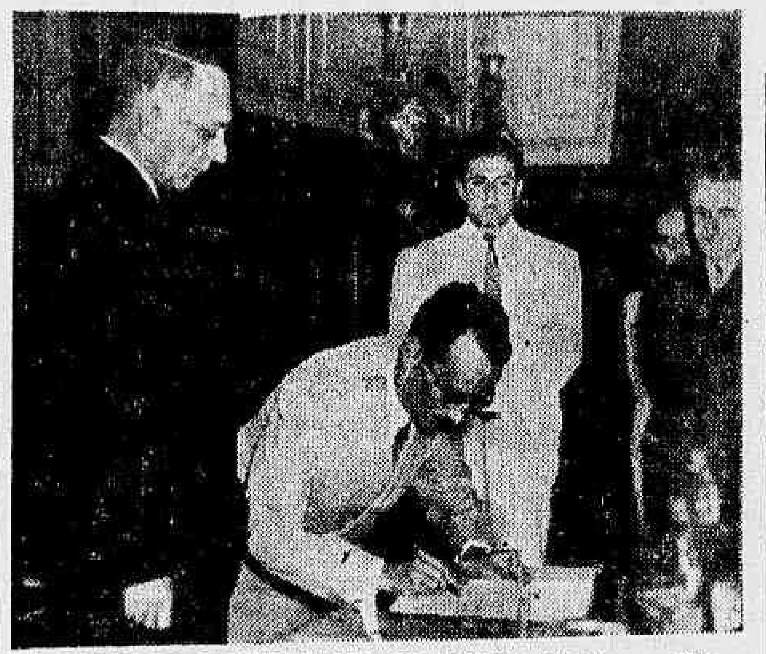

A POSSE DO GOVERNADOR DE PONTA PORÃ — Nomeado ha dias pelo presidente da Republica, tomou posse, ontem, perante o sr. Marcondes Filho, ministro da Justiça, do cargo de Governador do Territorio de Ponta Porã, o coronel Ramiro Noronha. O ato realizou-se no gabinete de trabalho do sr. Marcondes Filho, na presença de autoridades civis e militares e numerosos amigos e admiradores do empossado. Com palavras de estimulo e confiança, o ministro da Justiça desejou todas as felicidades ao governador daquele distante territorio, ha pouco criado pelo presidente Vargas. O coronel Ramiro Noronha agradeceu com palavras de fé e confiança, dizendo dedicará todo o seu esforço em pról da porção do territorio nacional que vai administrar. (O flagrante registra o ato de assinatura do termo de posse do coronel Ramiro Noronha —

Diario Astrologico

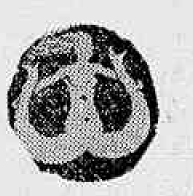

HOROSCOPO DE HOJE

Profundas transformações foram observadas hoje, á 1 hora e 20 minutos, com a entrada do Sol em Aquario. Dessas transformações celestiais mudanças no carater, no modo de ser e até mesmo na maneira de proceder, são verificaveis, nas pessoas que nascem depois da hora acima referida.

Assim sendo, os que fazem anos hoje, têm aptidão especial para belas artes, tornando-se notaveis pelos seus trabalhos e conseguindo popularidade.

Os homens, possuem a força de vontade firme, porém, falha na logica. Os seus bens, não lhes pertencerão por muito tempo. Vitimas das maiores calunias e infamias, perderão as suas economias ou bens, por causa de fingidas amizades.

As mulheres, são fieis e dedicadas á vida domestica e ás amizades; porém, quando, não reconhecem a sua dedicação, tornam-se perfidas, e crueis. São graciosas e sabem conversar animadamente com espirito e boas maneiras. Amam excessivamente a vida social e desejam sempre despertar a atenção dos seus pares, para as suas "toilettes".

As crianças são irriquietas e nervosas, porém, leais e muito amigas dos seus pais e professores. Dotadas de boa memoria e curiosas. Perguntam tudo e de tudo querem saber, conseguindo com isso aprender, muita coisa.

A safira azul celeste é a pedra mistica, dos que fazem anos hoje e que se supõe exercer efeito calmante sobre os nervos e dá felicidade e saude.

As pessoas que vêm ao mundo, na presente data, casar-se-ão com possibilidades de felicidade duradoura, com os nascidos nos dias: 1 — 2 — 3 — 12 — 14 — 15 — 17 — 18 — 19 — 23 — 25 e 30 dos meses de janeiro, fevereiro, março e dezembro.

As cores: azul celeste, que simboliza piedade e sentimento de fé; e amarelo, que representa fortuna e alegria, são as mais agradaveis para essas pessoas.

— Os que fizeram anos, em qualquer dia de agosto a dezembro do ano passado, 1943, poderão adquirindo o DIARIO CARIOCA, do respectivo dia e mês ler o seu horoscopo. A verdade é que, o que temos feito, nestas colunas, fruto de esforço e abnegação pela ciência astrologica é generico, entretanto, ha certa exatidão que a pratica e demonstração espontanea por cartas, telegramas e telefonemas dos nossos leitores têm confirmado.

QUE ACONTECERA', HOJE AO LEITOR?

— Seguem-se as possibilidades felizes ou não, de hoje com horas e numeros promissores, para os leitores nascidos em quaisquer dia e ano dos periodos abaixo:

PARA OS NASCIDOS

Entre 22 de dezembro e 20 de janeiro:

Hoje, 21 — Aventuras e pequenas viagens pela manhã, a tarde não será propicia. 9, 10 e 11; 18, 19 e 20 (hs. e ns.)

Entre 21 de janeiro e 18 de fevereiro:

Hoje, 21 — Manhã desagradavel e tarde alviçareira. 13, 14 e 15; 31, 41 e 51. (hs. e ns.)

Entre 19 de fevereiro e 20 de março:

Hoje, 21 — Desilusões com o outro sexo e indecisão. 8, 12 e 16; 35, 48 e 51. (hs. e ns.)

Entre 21 de março e 20 de abril:

Hoje, 21 — Manhã venturosa, com encontros felizes e negocios promissores, a tarde será desagradavel. 6, 7 e 11; 30, 70 e 83 (hs. e ns.)

Entre 21 de abril e 20 de maio:

Hoje, 21 — Pequenos prejuizos e negocios indecisos. 16, 17 e 18; 34, 35 e 36. (hs. e ns.)

Entre 21 de maio e 21 de junho:

Hoje, 21 — Desfavorabilidades á tarde. Pela manhã haverá surpresas interessantes. 8, 9 e 10; 44, 45 e 55. (hs. e ns.)

Entre 22 de junho e 22 de julho:

Hoje, 21 — Manhã francamente favoravel, com lucros e sucessos. A tarde será pouco propicia. 7, 9 e 11; 52, 54 e 56. (hs. e ns.)

Entre 23 de julho e 23 de agosto:

Hoje, 21 — Dia propicio com noticias de negocios de futuro, principalmente pela manhã. 7, 9 e 10.30; 70, 81 e 91. (hs. e ns.)

Entre 24 de agosto e 22 de setembro:

Hoje, 21 — Preocupação, receios infundados de prejuizos morais e materiais. 17, 18 e 19; 53, 62 e 64. (hs. e ns.)

Entre 23 de setembro e 22 de outubro:

Hoje, 21 — Espiritualismo, negocios perigosos e versatilidade em todos os assuntos. 20, 21 e 22; 11, 12 e 13. (hs. e ns.)

Entre 23 de outubro e 22 de novembro:

Hoje, 21 — Manhã, sem grandes assuntos. A tarde será desfavoravel. 12, 14 e 24; 21, 41 e 42. (hs. e ns.)

Entre 23 de novembro e 21 de dezembro:

Hoje, 21 — Ascenção e prosperidade. Noticias telefonicas ou por cartas, de assuntos amorosos, com alegria e satisfação. 16, 18 e 21; 88, 90 e 93. (hs. e ns.)

SABONETE
Dorly
PREÇO POR PREÇO, E' O MELHOR!

Fixadas As Normas Para a Regulamentação do Consumo de Artefatos de Borracha

Já estão concluidos os trabalhos destinados a fixar as normas que regulamentarão o consumo de artefatos de borracha no territorio nacional. Nos termos do decreto-lei numero 6.122, a regulamentação da materia ficou a cargo da Comissão de Controle dos Acordos de Washington, que a executará mediante o controle de distribuição e transporte dos artefatos de borracha e a fixação de cotas de consumo para os Estados, Distrito Federal, Territorios e Municipios, segundo as suas necessidades básicas.

Afim de dar á regulamentação um carater essencialmente prático, que conciliasse os interesses gerais e particulares em jogo, a C. C. A. W. convocou para os trabalhos respectivos delegados das associações de classe de industriais e comerciantes de artefatos de borracha. Estiveram presentes ás reuniões realizadas nesta capital representantes paulistas, gauchos e cariocas, que alvitraram numerosas sugestões muito oportunas para que a regulamentação logre plenamente seus objetivos de economizar borracha. Em reunião havida na capital paulista, apresentaram sugestões os industriais de pneumáticos e camaras de ar. Em sua quase totalidade tais sugestões foram incorporadas á regulamentação.

Cabe destacar este espirito de colaboração entre os representantes oficiais e os delegados particulares, pois a mesma serviu para conciliar todos os setores interessados na questão, o que, sem duvida, representa notavel contribuição ao sucesso da regulamentação projetada. Esta, que já foi encaminhada aos orgãos competentes para a sua aprovação final, abrange aspectos multiplos da questão e estabelece normas inéditas entre nós, de cuja aplicação se espera sensivel redução no consumo da borracha, de maneira a libertar maiores quantidades dessa materia prima para usos essenciais ao esforço de guerra.

Cigarros Com Entorpecentes

S. PAULO, 20 (A. N) — Dois moços residentes em Santos foram presos nesta Capital, porque, após uma forte discussão, se atracaram em violenta luta corporal. Conduzidos á Central, foram revistados e em seu poder foram encontrados maços de cigarros com entorpecentes, o que deu um novo rumo caso inicialmente banal. Os rapazes foram enviados ao Delegado Regional de Santos, que deverá esclarecer devidamente o fato.

Curso de Lingua Inglesa no Departamento Administrativo do Serviço Publico

O sr. Luiz Simões Lopes, presidente do DASP, acaba de assinar as seguintes portarias:

N. 513 — Designando os senhores Lewis Sidney Mosley e Herman Mary Joseph Ebeard para professores do Curso de Lingua Inglesa, destinado aos servidores do DASP.

N. 515 — Criando, nos Cursos de Administração da Divisão de Aperfeiçoamento do mencionado Departamento, um Curso de Lingua Inglesa, destinado aos servidores respectivos; aprovando as instruções elaboradas para seu funcionamento.

Farmacias Hoje de Plantão

Largo da Carioca 10 e 12 — Visconde do Rio Branco 31 — Mara e Barros 635 — Joaquim Palhares 669 — Catumbi 108 — Estacio de Sá 90 — Haddock Lobo 106 — Catete 142 — Senador Vergueiro 23 — Lapa 57 — Mauá 143 — Laranjeiras 34 — Passagem 141 — Avenida Bartolomeu Mitre 642 — Voluntarios da Patria 152 — S. Clemente 21 — Marechal Cantuaria 8-a — Jardim Botanico 12 — Praça Santos Dumont 142 — Visconde de Pirajá 309 e 338 — Teixeira de Melo 42 — Avenida Copacabana 1 130 — Siqueira Campos 119 — Fernando Mendes 45 — S. Cristovão 1 021 — Bela 43 — S. Luiz Gonzaga 51 — Figueira de Melo 335 — General Gurjão 154 — Praça Saenz Pena 23 — Avenida Tijuca 113 — Pereira de Siqueira 69 — Barão de Mesquita 986 e 890 — Avenida 28 de Setembro 283 — São Francisco Xavier 420 e 665 — Visconde de Santa Izabel 4 — Arquias Cordeiro 310 — Dias da Cruz 476 — Aquidaban 150 — Assis Carneiro 65-a — Avenida Suburbana 5 825 — Bernardino Campos 128 — José dos Reis 546 — Avenida João Ribeiro 196 — Arquias Cordeiro 628-a — Cachambi 257-b — Engenho de Dentro 364 — Barão de Bom Retiro 156 — Avenida Suburbana 9 441-a — Avenida Automovel Clube 4 025 — Praça das Perolas 126 — Maria Passos 88 — Estrada Vicente de Carvalho 393 — Estrada Monsenhor Felix 729 e 504 — Estrada Marechal Rangel 1 034 — Carolina Machado 1 034 — Siriel 62-b — João Vicente 115 — Avenida Suburbana 10 442 — João Vicente 1 173 — Elias da Silva 417 — Nerval de Gouveia 443 — Carolina Machado 490 — Avenida dos Democraticos 816 — Cardoso de Morais 140 — Quatro de Novembro 3 — Estrada Engenho da Pedra 582 — Senador Antonio Carlos 553 — Lucas Rodrigues 10 — Avenida Antenor Navarro 170 — Montevidéu 1 330 — Estrada Braz de Pina 750 — Avenida Getulio Dantas 657 — Candido Benicio 1 998 — Estrada Engenho Novo 21 — Cel. Tamarindo 897 — Estrada Santa Cruz 206 — Barcelos Domingos 29 — Senador Camará 29 e Felipe Cardoso 123.

Sensação na Cidade Esportiva em Face do Certame Infanto-Juvenil de Natação

Natação

Reveste-se de Sensacionalismo o Proximo Campeonato Infanto-Juvenil de Natação

As Mais Destacadas Figuras da Aquatica Infantil Desfilarão Na Piscina do Guanabara — Foram Convidados o Sr. Getulio Vargas e Altas Autoridades do País

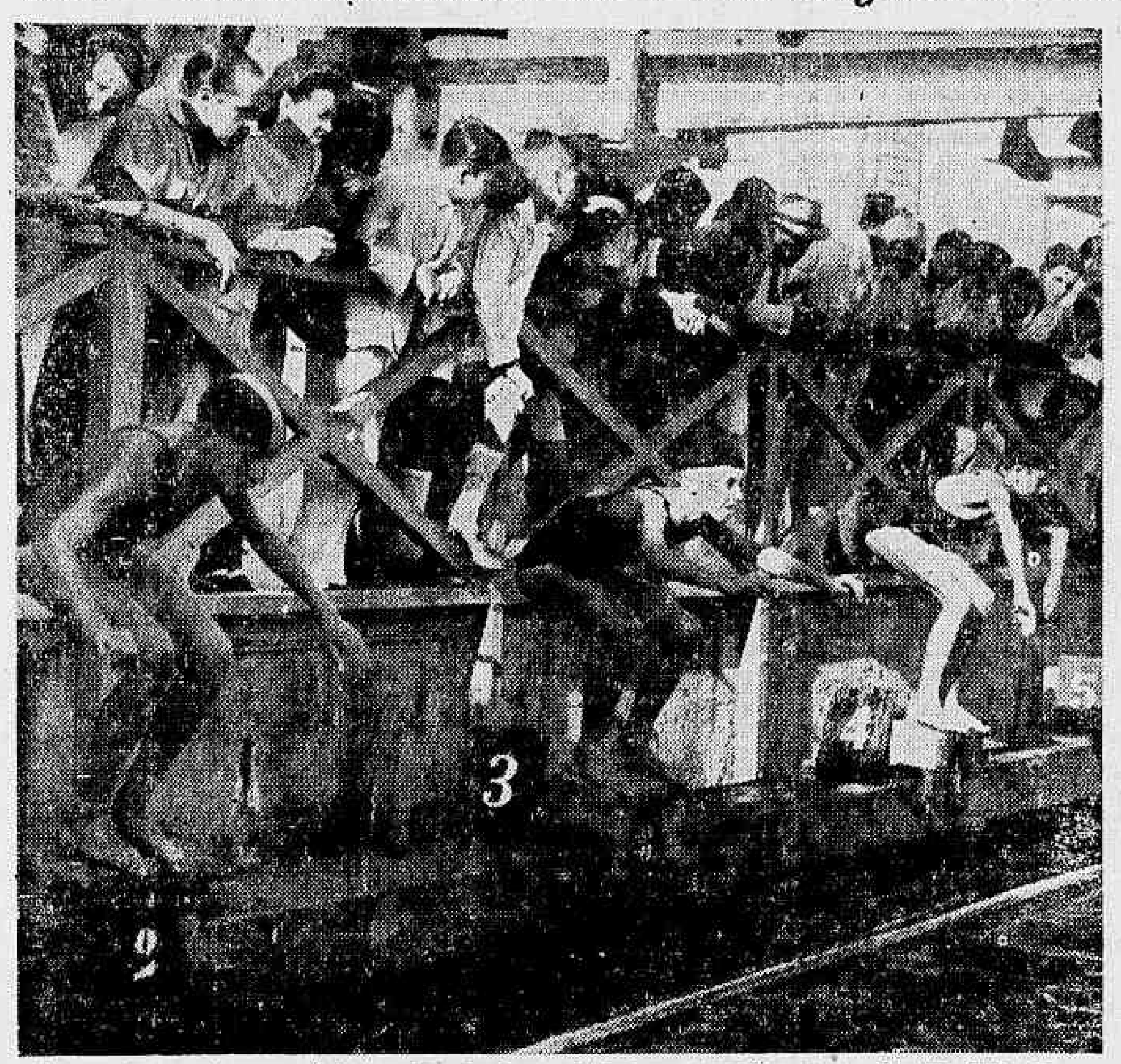

O flagrante que aí vemos foi tomado domingo ultimo, momentos antes de ser dada a saida para uma prova final entre infantis

Sob os auspicios da Federação Metropolitana de Natação será realizado no próximo domingo na piscina do Guanabara o ultimo campeonato Infanto-Juvenil da Temporada aquática de 43.

Este certame deverá revestir-se de excepcional brilho, pois além da excelente organização empreslada pelos organizadores da F. M. N. a competição reunirá as mais destacadas figuras da aquatica infantil da metropole.

Mais uma vez os representantes do América, Fluminense, Tijuca, Botafogo, Guanabara, Piedade e Icaraí proporcionarão um espetáculo de sensação, todos os esforços envidando no sentido de assegurarem o titulo de campeão.

ALTAS AUTORIDADES PRESENTES

Visando dar maior vulto ao certame, a F. M. N. enviou ao exmo. sr. presidente da Republica um oficio convidando s. excia. a abrilhantar com a sua presença a festa máxima da natação infantil.

Além do sr. Getulio Vargas deverão comparecer á tribuna de honra da piscina do Guanabara os srs. ministros da Marinha, Guerra e Educação, prefeito do Distrito Federal e o chefe de Policia.

O PROGRAMA E OS CONCORRENTES

E' o seguinte o programa de provas com os respectivos concorrentes:

1.ª prova — 100 metros — Aspirantes — Nado livre — Concorrentes: Thales Oliveira de Souza Ribeiro (América); Duilio de Araujo Cid (América); Artur Leão Feitosa (Fluminense); Aldevio José Lustosa Leão (Fluminense); Charles Atken (Icaraí); Luiz C. Magalhães (Tijuca); Alexandre M. Cockeyl (Tijuca).

2.ª prova — 50 metros — Petizes — Nado de costas — Concorrentes: José Mauricio Neville de Castro (América); Renan Fabiano Alves (Fluminense); José Aguero Umatino (Fluminense); Jorge Ivan S. de Oliveira (Botafogo); Antonio de Paula Souto Mayor (Icaraí); Fernando Gustavo Capanema (Tijuca); Carlos Eduardo Shimer Filho (Vasco).

3.ª prova — 50 metros — Infantis — Nado de peito — Concorrentes: Fernando M. Ribeiro (Botafogo); Fernando Dannemann (Botafogo); Michla Dimitryevic (Botafogo); Ewaldo Ferreira da Silva (Fluminense); Gunther Ungerer (Fluminense); Romulo Camara Lima Franco (Icaraí); Arnaldo G. Costa (Icaraí).

4.ª prova — 100 metros — Juvenis Juniors — Nado livre — Concorrentes: Tharsis de Oliveira Souza Ribeiro (América); Sergio de Araujo Lima (América); Carlos de Freitas Ramalho Anachoreta (América); Gilian M. Raposo (Fluminense); Elcy Pinto de Almeida (Fluminense); Marino Henrique Tolentino Filho (Fluminense); Ricardo Esberaddo Capanema (Tijuca).

5.ª prova — 100 metros — Juvenis Seniors — Nado de costas — Concorrentes: Luiz Augusto B. de Carvalho (América); José Gualberto Alentejano (Fluminense); Humberto Antonio Menescal (Fluminense); Mario Ferreira (Fluminense); Paulo Pinto de Souto Mayor (Icaraí); Antonio Augusto Sá Freire (Piedade); Aram Boghossian (Tijuca).

6.ª prova — 50 metros — Meninas petizes — Nado de peito — Concorrentes: Icléia Cunha Lopes (América); Marina de Freitas Henriques (Botafogo); Carmen Brasil (Fluminense); Leticia Scher (Fluminense); Ana Maria Morais Alberto (Guanabara); Carmina Soares Batista (Vasco); Leda Azevedo (Vasco).

7.ª prova — 50 metros — Meninas infantis — Nado livre — Concorrentes: Nilza Paula Pessoa Martins (América); Ondina da Rocha Garcia (América); Mariza Quintais (América); Talita de Alencar Rodrigues (Fluminense); Maria Tereza Colho Rodrigues (Guanabara); Laissy Coelho Rodrigues (Guanabara(; Helena Gomes Horta (Icaraí).

8.ª prova — 100 metros — Meninas juvenis — Nado de costas — Concorrentes: Magda Anachoreta (América); Jeny A. Gordon (Fluminense); Rute Groba (Fluminense); Maria Ester Scher (Fluminense); Edite Groba (Fluminense); Helena Cavadas dos Santos (Guanabara) e Norma Rocha Lemos (Icaraí).

9.ª prova — 200 metros — Aspirantes — Nado de peito Concorrentes: Mauricio Quintas (América); Ivo Francisco da Volta (América); Mario Cesar A. Silveira (Botafogo); Augusto C. Magalhães (Guanabara); Manfredo Leipziger (Icaraí); Mario Braga (Icaraí) Rubem Franco de Sá (Vasco).

10.ª prova — 50 metros — Petizes — Nado livre — Concorrentes: Jorge Ivan S. Strada de Oliveira (Botafogo); Luiz Duarte Fuñees (Fluminense); Afonso Augusto Moreira Penha (Flum.); Arnaldo Addor Filho (Fluminense); Geraldo Vaz Pires (Guanabara); Robsen Frederico Hasselmann (Icaraí); Carlos Eduardo Schimer Filho (Vasco).

11.ª prova — 50 metros — Infantis — Nado de costas — Concorrentes: Sergio da Silva Fontes (América); Latino da Silva Fontes (América); Alberto Pereira Addor (Fluminense); Artur Pinheiro (Guanabara); Helio de Souza Barroso (Guanabara); José Tiburcio de Sá Freire (Piedade) e Mauricio Azicoff (Vasco).

12.ª prova — 100 metros — Juvenis Juniors — Nado de peito — Concorrentes: Marcos Thales F. de Almeida (América); Alvaro Jorge Salazar (Botafogo); Renato Maspero (Botafogo); Wallace A. D'Avila (Fluminense); Benjamim Constant C. Barros (Fluminense); Caetano Regp e Silva (Guanabara); Luiz Carlos da Fonseca (Piedade).

13.ª prova — 100 metros — Juvenis Juniors — Nado livre — Concorrentes; Joel de Oliveira Pereira (América); Humberto Antonio Menescal (Fluminense); José Gualberto Alentejano (Fluminense); Paulo Oscar Scher (Fluminense); Antonio Braga Filho (Icaraí); Paulo Pinto de Souto Mayor (Icaraí); Aran Boghossian (Tijuca).

14.ª prova — 50 metros — Meninas petizes — Nado de costas — Concorrentes: Isabel Vera Martinez (América); Marlene Frias Ramos (América); Maria Elisa Alentejano (Fluminense); Ligia Penner de Freitas (Fluminense); Lucia Bandeira de Melo (Guanabara); Marlene Duarte Pinto (Icaraí); Ena Boghossian (Tijuca).

15.ª prova — 50 metros — Meninas infantis — Nado de peito — Concorrentes: Maria da Conceição M. A. Santos (América); Mariza Quintais (América); Jandira Rodrigues dos Santos (Botafogo); Lia Balhego Drumond (Fluminense); Iolanda Penner de Freitas (Fluminense); Celia Brasil (Fluminense); Maria Terezinha Coelho Rodrigues (Guanabara).

16.ª prova — 100 metros — Meninas juvenis — Nado livre — Concorrentes: Magda de Freitas A. Anachoreta (América); Deisa Ribeiro Cussen (América); Edite Groba (Fluminense); Helena Cavadas dos Santos (Guanabara); Laura Gomes da Silva (Guanabara); Léa Franco de Sá (Icaraí) e Norma Rocha (Icaraí).

17.ª prova — 100 metros — Aspirantes — Nado de costas — Concorrentes: Thales Oliveira S. Ribeiro (América); Edson Ramos (Botafogo); Luiz Gonçalves da Silva (Fluminense); Luiz Paulo Nogueira (Fluminense); Otavio Francisco Laboissiere (Piedade); Olavo Francisco Laboissiere (Piedade); Reginaldo S. Braga (Tijuca).

18.ª prova — 50 metros — Petizes — Nado de peito — Concorrentes: José da Rocha Garcia (América); José Mauricio Neville de Castro (América); Fernando Geraldo de Melo Matos (Botafogo); José Aguero Umatino (Fluminense); Luiz Duarte Fiães (Fluminense); Robson Frederico Hasselman (Icaraí); Hilton Cordeiro (Vasco).

19.ª prova — 50 metros — Infantis — Nado livre — Concorrentes: Latino da Silva Fontes (América); Francisco Reis (Botafogo); Evaldo Ferreira Silva (Fluminense); Flavio Loureiro Lopes (Guanabara); José Santos (Guanabara); Helio de Souza Barroso (Guanabara); José Belas Rocha (Icaraí).

20.ª prova — 100 metros — Juvenis Juniors — Nado de costas — Concorrentes: Thahis Oliveira de Souza Ribeiro (América); Cesar Cavalcanti Lins (Fluminense); Elcy Pinto de Almeida (Fluminense); Boanerges Cavalcanti Lins (Fluminense); Nelson Malemont Rebelo (Guanabara); Ricardo Esberard Capanema (Tijuca).

21.ª prova — 100 metros — Juvenis Seniors — Nado de peito — Concorrentes: Joel de Oliveira Pereira (América); Miguel Augusto Mesquita (Botafogo); José da Silva Porto (Icaraí); Antonio Augusto Sá Freire (Piedade); Plinio Lemos de Abreu (Tijuca); Miguel Pereira Nunes (Tijuca); Mario Azevedo (Vasco).

22.ª prova — 50 metros — Meninas petizes — Nado livre — Concorrentes: Marlene Frias Ramos (América); Isabel Vera Martinez (América); Maria Elisa Alentejano (Fluminense); Carmen Brasil (Fluminense); Letizia Sher (Fluminense); Lucia Bandeira de Melo (Guanabara); Marlene Duarte Pinto (Icaraí).

23.ª prova — 50 metros — Meninas infantis — Nado de costas — Concorrentes: Ondina da Rocha Garcia (América); Nilsa Paula Pessoa Martins (América); Léa Dannemann (Botafogo); Norma Dannemann Botafogo); Talita de Alencar Rodrigues (Fluminense); Celia Brasil (Fluminense); Laissy Coelho Rodrigues (Guanabara).

24.ª prova — 100 metros — Meninas juvenis — Nado de peito — Concorrentes: Creusa Maria de Souza Alves (América); Deiza Cussen (América); Licéa Marques de Queiroz (América); Sonia Leão Feitosa (Fluminense); Heloisa Maria Brasil (Fluminense); Clarisse Bonfati (Guanabara); Lia de Azevedo (Vasco).

25.ª prova — 400 metros — Aspirantes — Nado livre — Concorrentes: Duilio de Araujo Cid (América); Ivo Francisco da Volta (América); Aldevio José Leão (Fluminense); Luiz Paulo de Abreu Nogueira (Fluminense); Artur Leão Feitosa (Fluminense); Luiz Gonçalves da Silva (Fluminense) e Luis C. Magalhães (Tijuca).

Hercules Voltaria ao Futebol Carioca Para Defender as Cores do Bangú

Vem Aí Um Arqueiro Para o Gremio Suburbano—Paulo Não Será Cedido

O Bangú, há muito que pretende o concurso de Hercules. Poucas pessoas sabem algo sobre o assunto. Poucas pessoas sabem, por exemplo, que os dirigentes do gremio suburbano fizeram propostas ao magnifico ponta esquerda bandeirante e que ele já prometera estudá-las.

Agora, porem, que os chamados grandes clubes se preparam para o certame de 1944 temos ciência de que o Bangú, que já está com o seu pujante onze quase todo formado, pretende resolver o caso de Hercules, trazendo-o de regresso ao futebol metropolitano.

Recentemente, Hercules correspondeu-se novamente com um dirigente do gremio suburbano e afirmou que estava disposto a aceitar a proposta primitiva do Bangú, isto é, uma residencia em Bangú, como luvas e ordenado usual de seus companheiros futuros.

Não sabemos se o Bangú vai confirmar a antiga proposta feita ao grande ponteiro bandeirante, mas acreditamos que tudo venha a ser solucionado de acordo com as necessidades do Bangú, que é de um ponta esquerda.

VEM AI UM GRANDE ARQUEIRO CAPICHABA

Como maior prova de que deseja se munir o maximo possivelmente de bons elementos, está na magnifica aquisição que o Bangú vem de fazer no Espirito Santo. Um arqueiro ótimo, de nome Xexéu, uma das maiores revelações do clube de João Alberto está sendo esperado por estes dias.

PAULO NÃO SERA' CEDIDO

Paulo é o nome do magnifico zagueiro direito do Bangú. Varios clubes cariocas já tentaram conquistar o magnifico player. O Flamengo tem feito algum esforço nesse sentido.

Sabemos, porem, que Paulo não deixará o Bangú.

Basketball

Disputa-se Hoje Mais Uma Etapa do Torneio de Aspirantes

MAIS UM JOGO DO CAMPEONAT O DA ÇIDADE — RIACHUELO X TIJUCA — DECISIVO O CO NFRONTO DA 2.ª DIVISÃO

Mais uma etapa do Torneio de Aspirantes será realizada hoje. Tres jogos de destacada importancia marcarão o prosseguimento do interessante certame da F. M. B., notando-se que todos os clubes lideres intervirão na rodada.

O América — ponteiro absoluto do certame irá á quadra da avenida Engenheiro Richard onde enfrentará a representação do Grajau'. Ambas as turmas apresentam-se credenciadas para desenvolver boa performance, daí justificar-se o grande interesse reinante em torno desta partida.

Completam a etapa de logo mais os jogos Riachuelo x Fluminense, no rink da rua Marechal Bittencourt e Botafogo x Tijuca na quadra do Leme.

Para o controle a Federação Metropolitana de Basketball designou as seguintes autoridades:

Riachuelo T. C. x Fluminense F. C. — Quadra da rua Marechal Bittencourt:

Cerqueira Lima — arbitro; Heitor G. Pereira — fiscal. Artur de Carvalho — cronometrista; Manuel P. de Carvalho — apontador; Moacir Duarte de Souza — delegado.

Grajau' T. C. x América F. Clube — Av. Engenheiro Richard.

A. Lefever — árbitro; Altamiro Pereira Gonçalves — fiscal; Adolfo Peres Filho — cronometrista;; Carlos Soares do Couto — apontador;; Hélio Leal — delegado.

Botafogo de Regatas x Tijuca T. C. — Av. Princesa Isabel.

Aladino Astuto — árbitro; Rubem P. Cea — fiscal; Américo da Silva Gomes — cronometrista; ;Alberico G. Amorim — apontador; José de Abreu Ribeiro — delegado.

JOGAM HOJE TIJUCA x RIACHUELO

Hoje, na quadra da rua Conde de Bonfim terá lugar o confronto Tijuca x Riachuelo pelo Campeonato Carioca de Basketball.

Não mais alimentando esperanças de conseguirem as duas primeiras colocações, ora em poder do Botafogo e Vasco, riachuelenses e cajutis saldarão o compromisso sem maiores interesses do que colocar-se em posição de maior destaque na tabela de colocações.

O maior interêsse desta partida reside no fato de defrontarem-se as duas mais destacadas equipes do Campeonato da 2ª Divisão. O confronto das equipes secundárias apresenta um carater decisivo, já que bastará ao Tijuca vencer para garantir o titulo de campeão.

ANTECIPADO PARA AMANHA O JOGO DE ASPIRANTES FLUMINENSE x MACKENZIE

De comum acôrdo o Fluminense e Mackenzie decidiram antecipar para amanhã o jôgo do Torneio de Aspirantes que deveriam realizar na noite do próximo dia 24. Tricolores e suburbanos defrontar-se-ão no ginásio das Laranjeiras sob o controle das seguintes autoridades:

João Lopes Coelho — arbitro; Mário de Almeida Santos — fiscal; Ismael Ribeiro Machado — cronometrista; Elcio de Almeida Santos — apontador; Renato Bregas — delegado.

JOSE' ARAUJO COTA E TEOFILO REEGRESSARAO HOJE PARA BEJO HORIZONTE

Voltarão acompanhando a equipe do Am.rica Mineiro

Regressam hoje para Belo Horizonte os desportistas José Araujo Cota e Teófilo, amoos integrantes da equipe do América F. C., campeão mineiro de 43.

José Araujo Cota, que é nosso confrade da imprensa, pois chefia a seção desportista de "O Diario", aqui esteve afim de ultimar os preparativos para a realização em maio próximo da sensacional Regata da Pampulha, bem como concluir os entendimentos para trazer a esta capital o magnifico "five" do América Mineiro.

Teófilo, conforme adiantamos, voltará ao Rio acompanhando a delegação americana e aqui permanecerá afim de cursar a Escola Nacional de Educação Fisica. Ao que tudo indica, Teófilo, considerado um dos mais perfeitos basketballers de Minas, disputará o campeonato carioca de 44, devendo formar na equipe do Tijuca T. C.

RAIOS X
Exames radiologicos em residencia
Drs. Victor Côrtes e Renato Côrtes
Diariamente das 9 ás 12 e 14 ás 18 horas
R. Araujo Porto Alegre, 70-9.º andar
Tel. 22-5330

Reune-se o Conselho Deliberativo do Guanabara

A presidencia do Guanabara convoca os membros do Conselho Deliberativo para se reunirem na sede social ás 20,30 horas do proximo dia 25 para tratarem da seguinte ordem do dia:

a) apresentação do relatorio; b) propostas da Diretoria; c) eleição da nova Diretoria; e do Conselho Fiscal.

Caso não haja numero, fica o Conselho Deliberativo, convocado com a mesma ordem do dia, no mesmo local e hora para o dia 29 de janeiro de 1944.

ABRA SUA CONTA

DEPOSITOS POPULARES: 8 %

TENIS DE MESA

Realiza-se Hoje as Provas Semi-Finais do Torneio de Seleção

OS JOGOS SE EFETUARAO NO CLUBE MUNICIPAL

A Federação Metropolitana de Tenis de Mesa, fará realizar hoje a noite, na sede do C. Municipal sita a rua Haddock Lobo, 365, os jogos semi-finais do Torneio de Seleção para a escolha dos 5 ases que representarão o Distrito Federal no proximo Rio x S. Paulo, que se realizará nos primeiros dias do mês de fevereiro, p. vindouro na capital da Republica.

O primeiro encontro será as 20,30 horas entre Ivan x Correia; 2.º jogo — Boderone x Hugo; 3.º jogo — Melquiades x Wilson; 4.º jogo — Dagoberto x José Neves.

A direção geral das partidas será assumida pelo sr. Antonio Neves, vice-presidente da F. M. T. M.

AUTOMOBILISMO

É GRANDE O INTERESSE NAS RODAS AUTOMOBILISTICAS

Pela Sensacional Prova "Cidade de Petropolis"

Continua despertando grande interesse nos meios automobilisticos a realização, no proximo dia 6 de fevereiro, da 1.ª prova da temporada do Gasogenio de 1944 a "Subida da Montanha". Assim, estiveram ontem na sede do Automovel Clube do Brasil os volantes Rubem Abrunhosa e Manuel Moreira Cardoso afim de obterem informações sobre a corrida.

FERNANDO MONTEIRO EM PREPARATIVOS

Fernando Monteiro, o volante que corre em equipe desde a primeira corrida a gasogenio com Manuel M. Cardoso, submeteu seu Chrysler a uma reforma completa e espera realizar uma boa "performance" na prova Rio-Petropolis. Quanto a Moreira Cardoso sua participação depende apenas de ficar pronto a tempo seu carro Chevrolet.

RELAÇÃO DOS PREMIOS

Aos cinco primeiros colocados na Subida da Montanha serão conferidos os seguintes premios: 1.º, Cr$ 5.000,00, em dinheiro, taças "Prefeitura de Petropolis" e "Quitandinha"; 2.º, Cr$ 2.500,00 em dinheiro e medalha de bronze "A. C. B."; 3.º, 1.500,00 em dinheiro e medalha de bronze; 4.º, ... Cr$ 1.000,00 em dinheiro e medalha de bronze; 5.º ...... Cr$ 500,00 em dinheiro e medalha de bronze "A. C. B."

ELETRICISTAS E BOMBEIROS
Grande companhia precisa de eletricistas e bombeiros. Paga-se bem. Tratar com urgencia á Avenida Rio Branco, 311 - 9.º andar. — Portaria.

Desfalque de Gasolina e de Generos Alimenticios no Hospital Getulio Vargas

Em virtude da noticia publicada ontem sob o titulo supra, recebemos ontem a seguinte carta do diretor daquele hospital:

Sr. diretor do DIARIO CARIOCA — Saudações.

Em relação a noticia publicada com o titulo "INQUERITO EM TORNO DE UM DESFALQUE NO HOSPITAL GERAL GETULIO VARGAS", devo esclarecer-vos que, na realidade acha-se instaurado um inquerito na 2.ª Delegacia Auxiliar com o fim de apurar acusações a alguns funcionarios por desvio de material de consumo.

A ultima parte da noticia, no entanto, carece totalmente de fundamento.

O diretor do Hospital, dr. Carlos da Gama Filho não foi suspenso de suas funções.

Muito ao contrario, encontra-se, na emergencia, inteiramente prestigiado pelo Secretario Geral de Saude e Assistencia e pelo diretor de Assistencia Hospitalar e continua merecendo a confiança do exmo. sr. prefeito do Distrito Federal.

Apenas, no intuito de apurar com rigor as irregularidades arguidas, solicitou do Secretario Geral, por intermedio do Departamento, em oficio n.º 18-D de 17 do corrente, uma sindicancia paralela a que se realiza na Policia. No mesmo oficio solicitou o seu afastamento da direção do Hospital, enquanto durarem os trabalhos da referida sindicancia, para que se não venha a alegar que a sua presença possa constituir eventualmente um constrangimento aos seus subordinados que devam depor.

Assumiu evidentemente a unica atitude compativel com a dignidade do cargo que ocupa, sendo o seu proposito, na emergencia, salvaguardar os altos interesses da administração.

Durante o seu afastamento temporario da direção do Hospital, solicitado insistentemente junto aos seus superiores hierarquicos, foi mandado servir no gabinete do sr. Secretario Geral de Assistencia.

Ficou respondendo pelo expediente do Hospital, durante a sua ausencia, o dr. Nelson Alves dos Santos.

Grato pela publicação subscrevo-me patricio e admirador. Carlos da Gama Filho — Rio, 20-1-944.

Mais 3000 Jovens da Classe de 1922 Chamados ao Serviço das Armas

Os Faltosos Serão Punidos

(Continuação)

12º DISTRITO — Séde: rua Camerino n. 9.

Jorge, filho de Julio Cesar Leite; Edmundo, filho de Miguel Antonio da Silva Pureza; Valdo, filho de Luiz Maximiano de O. Barreto; Jaime, filho de Cleto Alves de Melo; Lucio, filho de José Braz Camara; Luiz, filho de Valdemar Augusto de Oliveira; Norival, filho de Francisco Valério Goulart; Euclides, filho de Manuel José da Cunha; Wilson, filho de José Alves; Vitor, filho de Manuel de Abreu Vouguinha; Jorge, filho de Afonso Ferreira Rodrigues; Eleutério, filho de Antônio João Filgueira; Algemiro, filho de Braz José Fernandes; Jobel, filho de Evaristo Teixeira; Mário, filho de Ariston Alo; Guilherme, filho de Guilherme Hovat Rodrigues; Jorge, filho de Virgilio Pereira da Silva; Eliseo, filho de Manuel Macedo; Moacir, filho de Alexandre Alves da Cunha; Aroldo, filho de Adelino da Silva Casanova; Osmar, filho de Aureliano Joaquim Trindade; Heitor, filho de Jesus Lopes Dias; Lindolfo, filho de Manuel José Ramos; Orlando, filho de Salomão Elias de Araujo; Ivo, filho de José Francisco Ferreira; Wilson, filho de Oldemar Ferreira Gonçalves; Felix, filho de Sinfrônio Cicero de Almeida; Valter, filho de José da Silva Belmonte; Virgilio, filho de Ricardo de Andrade; Ari, filho de Alfredo José de Carvalho; Antonio, filho de Euzebio Mizael da Costa; Antonio, filho de Euzebio Manuel da Costa; Abarhão, filho de Helena Reif; Henrique, filho de Francisco Barreto dos Santos; Jorge, filho de Jacinto Gomes Bastos; Valdir, filho de Alonso Martins da Costa; Serafim, filho de Maria Ferreira Alves; Sebastião, filho de José Teles dos Santos; Orlando, filho de Manuel Gonçalves Lopes; Hélio, filho de Manuel Antunes Mourão; Armando, filho de Felix José Ferreira; José, filho de Cristalino dos Santos; Miguel, filho de Teodoro Jorge; Jorge, filho de Artur Miguel da Costa; Autimar, filho de João Pontes; Glicério, filho de Glicério Velasco da Silva; Roberto, filho de Henrique Haleteu; Pedro, filho de Manuel Elias Miguel; Cilso, filho de Antônio Francisco dos Reis; Sebastião, filho de José Rufino de Santana; Paulo, filho de Joaquim Caetano de Oliveira; Wilson, filho de José Barbosa; Valter, filho de Antônia Ribeiro; Geraldo, filho de José Ferreira da Trindade; José, filho de José Albino Vaz; José, filho de Rui de Lourdes da Cunha e Menezes; Eduardo, filho de Prefeita Marques Rodrigues.

13.º DISTRITO — SÉDE A' RUA GENERAL BRUCE N. 235

Nelson, filho de José Mazzei; Rubio, filho de Luiz Gonçalves dos Santos; Sebastião, filho de Alfredo José Gonçalves; Gentil, filho de Heraclides Barroso; Helio, filho de Ari Kerne Penna Firme; Guilherme, filho de Benedito Paulo de Oliveira; Lourival, filho de Marcos Alberto Soares; Djalma, filho de Eduardo Rodrigues da Silva; Osmar, filho de Raul do Nascimento; Sebastião, filho de Pedro Chagas; Valter, filho de Pedro Ventura; José, filho de Rui Osma Garcia Pacheco; Nilo, filho de Joaquim Ferreira Magalhães; José, filho de Adelino Martins de Araujo; João, filho de Manoel Pereira dos Santos; Hugo, filho de Nelson Gomes Viana; Raul, filho de Baltazar Augusto Ribeiro; Valter, filho de Ondino Teixeira de Melo; Braz, filho de Joaquim da Silva Monteiro; Ademar, filho de Altivo José Emidio; Edgar, filho de Artur da Costa Lage; Paulo, filho de João José Pereira; Blair, filho de Jorge Rodrigues Borges Filho; Olavo, filho de Joaquim da Silva Vieira; Linar, filho de João Manoel da Silva; Avelino, filho de José Lozano; Valdir, filho de Elpidio de Almeida Melo; Moacir, filho de Elias Antunes Pereira; Manoel, filho de Manoel Pereira; Diogo, filho de Abdalazis Ferreira Marques; Aymar, filho de Carlos Soares de Souza; Clodoaldo, filho de Alipio dos Santos; Alberto, filho de Antonio Almeida da Silva; Antonio, filho de Ana da Natividade; Ismael, filho de Augusto de Deus Borges; Antonio, filho de José Antonio Casilo Padia; Joaquim, filho de Joaquim Martins de Sá; Manoel, filho de Manoel Simões da Silva Junior; Virgilio, filho de Virgilio Rodrigues da Silva; Djalma, filho de Belarmina Maria da Conceição; José, filho de Augusto Fernandes; Gerdau, filho de Armando da Costa Ramos; Hilton, filho de Luiz Coelho Ferreira; Fernando, filho de Antonio Rego Magalhães; Fernando, filho de Henrique Pereira Tavares; Dauto, filho de José Alves dos Santos; Oscalino, filho de Emidio Soares; Orlando, filho de Valentim Pereira; Teofilo, filho de Antonio Luiz de Matos; Hugo, filho de João Alves de Oliveira; Jaime, filho de João Alves da Silva; Enio, filho de Elpidio da Silva Bessa Junior; Roberto, filho de Carlos de Pinna Kelli; Jofre, filho de Maximiliano Madeira; Milton, filho de Armando Gil Ferreira; Antonio, filho de Adelino Pinto Valença; Altair, filho de José Machado Lourenço; Felisberto, filho de Manoel Luiz Matias; Laercio, filho de Darly Palhares; Fernando, filho de Marsilvio Rebelo da Silva; Valter, filho de José Pinto de Miranda; Valter, filho de Belarmino Ferreira Nunes; Ivo, filho de Guilherme de Azevedo Barbosa; Artur, filho de Antonio de Araujo Portela; Claudionor, filho de Gloria Fortunata da Conceição; José, filho de Laura Ferreira Sampaio; José, filho de Pedro José Alves Tinoco; José, filho de Joaquim Pereira Gomes; José, filho de Augusto Gil Pereira; Arnaldo, filho de Antonio Souza e Silva; Bernardino, filho de Bernardino da Rocha Vieira; Humberto, filho de Bernardino Costa de M. Camara; Heda, filho de Antonio Machado dos Santos Filho; Jalmeri, filho de Artur Joaquim da Silva; Djalma, filho de Benedito de Souza; Vicente, filho de Pascoal Madalena; Helio, filho de João Reis; Alvaro, filho de Francisco Alves Barroso; Esmeraldino, filho de José Augusto de Souza; Valter, filho de Juvenal da Rocha Martins; Elias, filho de Zacarias dos Santos; Altair, filho de Antonio Barcelos Jones; Alvaro, filho de Francelino dos Santos; Nezio, filho de Joaquim da Costa; Dermevil, filho de Nicolau Leitier; Alvaro, Teixeira Novais; Otacilio, filho de Teodoro Francisco de Assis; William, filho de Eugenio Tomaz Santana; Quirino, filho de Antero Rangel; Alvaro, filho de Joaquim de Jesus e Sul; Aurelio, filho de Adelino da Costa Ribeiro; Luiz, filho de Eurico da Rocha Maia; Wilson, filho de Valdemar Lopes Guimarães; Ermindio, filho de Antonio Rodrigues Correia; Antonio, filho de Manoel Ferreira da Costa; Delmiro, filho de Gabriel Pereira Xavier Esteves; Alberico, filho de Antonio Rodrigues Soares; Eugenio, filho de Francisco Alves de Freitas; Cuadio, filho de Claudino Dias; Daniel, filho de Vergolina Ribeiro Marques; Telemaco, filho de João B. Antunes da Silva Lima; Pedro, filho de Antonio Vieira de Carvalho; Sebastião, filho de José Gomes Carneiro; Gabriel, filho de Joana da Silva; José, filho de Silvino Celestino; Manoel, filho de Leopoldina Augusta; Hilton, filho de Gabriel Ferreira; Oto, filho de João Batista de Carvalho; Jairo, filho de Oscar Lemos Leite; Arlindo, filho de Francisco Machado; Jonir, filho de José Fabiano Pereira de Barros; Arlindo, filho de Brasiliano Francisco de Carvalho; Norberto, filho de Maria da Gloria Figueira; Valdemar, filho de Antonio Pinto; José, filho de João Ferreira Machado; Roberto, filho de Matilde Celestino; Nilo, filho de Manoel de Souza Almeida Sobrinho; Edilberto, filho de Espiridião Juvenal Soares; José, filho de João da Costa; Otacilio, filho de Anselmo de Souza; Modesto, filho de Pedro Alves da Silveira; Dionisio, filho de Angenor Ferreira; José, filho de Teodosio Antonio dos Santos; Nilo, filho de Augusto Alexandre; Alberto, filho de Geamm de Souza Machado; Joaquim, filho de Antonio Alves da Silva; Jorge, filho de Alzindo de Pinho; Alvaro, filho de Antonio Casado Alvares; Laudelino, filho de Bonifacio Nunes Simões; Otavio, filho de Henrique Ferreira de Mercinda; Valdemar, filho de Luiz Felicio da Costa.

14º DISTRITO — Sede C. R.

Antonio, filho de Antonio Lourenço dos Santos; Heiralla, filho de Daniel Elias Daniel; Moacir, filho de Tertuliano Soares; Valdezir, filho de Osvaldo de Aguiar Alves Pereira; Wilson, filho de José Francisco de Oliveira; Jurandir, filho de Antonio Leocadio, digo Marques Leocadio; José, filho de José Marcolino; Jorge, filho de Joaquim Valentim Dutra; Avelino, filho de Avelino Domingues de Oliveira; Belmiro, filho de Clemente Joaquim; Crispiniano, filho de João Francisco Queiroz; Alfredo, filho de Alfredo Amaral; Carlos, filho de Angelina Tavares; Carlos, filho de Antonio Nunes Sampaio; Albino, filho de Albino Gonçalves Torres; Domingos, filho de Domingos José Soares; Antonio, filho de Antonio Cardeal; Fernando, filho de Jaime Frande; Anterus, filho de João Antonio Ildefonso Oliveira; Francisco Filho; Ari, filho de Thalis, filho de Deocleciano Silva Parannos; Jorge, filho de Francisco Frota Coelho; Arnaldo, filho de Manoel de Oliveira Ferreira dos Santos; Braulino, filho de José Corrêa Varanda; Claudino, filho de Carlos Gonçalves Monte Viana; Natal, filho de Nicanor Valim; Deolinges, filho de Porfirio dos Santos; Osvaldo, filho de João Almeida Novo; Manoel, filho de Armando Delfino Moreira; Carlos, filho de Carlos Alberto Mariath; Rodolfo, filho de Guilherme Henrique dos Santos; Alair, filho de Antonio Alexandre de Oliveira; Dalmo, filho de Cipriano da Silva; Nei, filho de Antonio Muniz Gregory; Luiz, filho de Belarmino José Ricardo; Francisco, filho de José Soares; Paulo, filho de Milto nMonteiro de Carvalho; Jorge, filho de Ildefonso Jayme Menezes Ribeiro; Osmar, filho de Davi Araujo; Valter, filho de Artur Gouvêa do Carmo; Valter, filho de Manoel Corrêa Picanço; Helio, filho de Ernesto Vicente; Homero, filho de João Vieira dos Santos; Henrique, filho de José Augusto dos Santos; Mario, filho de José Gomes; Ernani, filho de José Abrahão da Silva; Valdemir, filho de Eugenio de Oliveira; Jorge, filho de José Moreira da Costa; Roberto, filho de Felisberto Gomes da Silva; Valter, filho de José Ferreira de Melo; Vantuir, filho de Floriano Peixoto da Costa; Luiz, filho de Caridado Luiz Pereira; Paulo, filho de Ebreino Dias Uruguai; José, filho de Alexandre Padilha; Carlos, filho de Alexandre C. de Azevedo Silva; Djalma, filho de Arão Gonçalves de Oliveira; José, filho de Antonio Pereira da Fonseca; Candido, filho de Candido de Almeida; João, filho de Antonio Duarte; Vasco, filho de Antonio Coelho; Valter, filho de Oto Rumann Soares; Sebastião, filho de Alexandre Minervino; Bernardo, filho de Bernardo Pinto Machado Bastos; Acaré, filho de José do Nascimento; Expedito, filho de Inacio Luiz Alves; Serafim, filho de Matilde Alves; Bernardino, filho de Belmiro Souza Corrêa; Raul, filho de José Pais; Mario, filho de Augusto Campos de Oliveira; Aurelio, filho de Aurelio Martins Toledo; Valter, filho de Alvaro Fernandes; Noorteer, filho de Gregorio Pedro Alcantara; Airton, filho de Maria Carolina Guedes; Edison, filho de Antechiades Emeterio Ribeiro; Adelio, filho de Francisco de Oliveira Matos; Daniel, filho de José Apostulo Ferreira; Adriano, filho de Adelino José da Silva; Amauri, filho de Antonio Pereira Pinto Carvalhal; Anibal, filho de Marco Antonio Marques; João, filho de Mauricio Lopes da Fonseca; José, filho de José Maciel de Souza; Milton, filho de Milton Carreiro da Cunha; Valdemar, filho de Vitor José; Emanuel, filho de Antonio Rubem Storino; Joseph, filho de Nicolau Vasvar; Helio, filho de Djalma Dias Ribeiro; Januario, filho de Deraldo José dos Santos; Geraldo, filho de Carlos Alberto Figueiredo Costa; Geraldo, filho de João Teixeira de Azevedo; Domingos, filho de Joaquim Moreira da Silva; Roberto, filho de Joaquim Ferreira Judes Filho; Roberto, filho de Antonio Assunção; Wilson, filho de João da Silva Brasil; João, filho de Ivo Medeiros Frias; Jorge, filho de Djanira Gentil; Francisco, filho de Antonio Coebani; Dermeval, filho de Jorge Costa; Virginio, filho de Agostinho Gonçalves; José, filho de José Vieira de Souza; Milton, filho de Julio Vicente Costa; Amauri, filho de Amauri Medeiros; Alberto, filho de Alberto Caldas Viana; Geraldo, filho de Bartolomeu B. Gomes Pereira; Manoel, filho de João de Almeida; Geraldo, filho de Sebastião Guimarães; Valter, filho de Valdemiro Antonio Corrêa; Valter, filho de José Ferreira; Jaques, filho de José Lopes Castanheira.

Geraldo, filho de Avelino Guedes; Fernando, filho de Mario Lopes Ramos; Paulo, filho de Guilherme Hamenes; Antonio, filho de Antonio Cardoso de Gouveia; João, filho de Vitorio Gomes Pereira; José, filho de Alberto Madureira; Renato, filho de Eliseu Antonio dos Santos; Silvio, filho de Vasco Guerra; João, filho de Julieta Paranhos; Jesson, filho de Luciano Carvalho de Almeida; Heitor, filho de Angelina Meira; Ari, filho de Antonio Almeida Silva; Ari, filho de Antonio Rodrigues Vieira; Artur, filho de Artur Doedato Bandeira; Almiro, filho de Manuel José Barbosa; Armando, filho de Armando Miller dos Reis; Alcides, filho de Alvaro Lourenço; Carlos, filho de Evangelina Barreto; Amadeu, filho de Antonio da Silva Santos; Delmar, filho de Ricardo de Carvalho; Alvaro, filho de Aurelio Ribeiro de Oliveira; Antonio, filho de Carlos Ferreira; Norival, filho de Almerindo Frutuoso; Hamilcar, filho de Eystaristides Bastos Barbosa; Arlindo, filho de Thiers Pinto da Fonseca; Eberaldo, filho de Abilio Correia Machado; José, filho de Silvio Adão Miranda; Bernardino, filho de Amancio Antonio da Conceição; Manuel, filho de Luiz Belmonte Montojos; Jorge, filho de William de Araujo Lopes, Armando, MeneT pes; Arnaldo, filho de João Ferreira Silva Braga; Nelson, filho de Heitor de Carvalho; Alberto, filho de Carolina da Conceição; Avelino, filho de nel, filho de Leonel de Souza Avelino de Araujo Silva; Leo-Lima; Jorge, filho de Felicio Kalil Gaum; Domingos, filho de Antonio Jm. Pires; Mario, filho de Joaquim Pinto de Moura; Manuel, filho de Manuel Lopes; Osvaldo, filho de Antonio Silva Maia; Paulo, filho de Albertino Ferreira Dias; Eduardo, filho de Eduardo Correia de Azevedo; Felisberto, filho de João Ricardo Alves da Costa; Eugenio, filho de José de Almeida Campos; José, filho de Luiz Côrso; Cid, filho de Armando Cardoso; Osvaldo, filho de Antonio Francisco da Silva; Helio, filho de David Cardoso Mendes; Nelson, filho de Guilherme José Quadros; Osvaldo, filho de Manuel Gomes de Amorim; Sebastião, filho de Mario de Andrade Ferreira; Jorge, filho de João Malheiro dos Santos; Jefferson, filho de Luiz Piantznover Dias Braga; Arnaldo, filho de Francisco Rodrigues; Cantidio, filho de José Gomes Henrique, Hermogenes, filho de Hermogenes Pinto de Godoy; Armando, filho de Adão Pacheco; Francisco, filho de Francisco de Paula Freitas; Odalicio, filho de Maria Barbosa Monteiro; Sebastião, filho de Maria Cecilia de Melo; Nei, filho de Joaquim Melgaço Ferreira; Nilton, filho de Anibal Thompson Viegas; Arlindo, filho de João Marques; Moacir, filho de Ovidio de Lima Teixeira; José, filho de José Rodrigues; Arquimedes, filho de Germano Dolhe; Luiz, filho de José Antonio Malheiros; José, filho de Teofilo Bettencourt Pereira; Celio, filho de Carlos Augusto Padilha; Anto Anthero, filho de Palerniano Dias Mendes; Azuil, filho de Manuel Bernardino Santos; Allan Kardek, filho de Valdemar José Ribeiro; Altanir, filho de João Tonscaint Gailhaux; Alvaro, filho de José Correia Coelho; Genuino, filho de Genuino Alcebiades do Nascimento; Hugo, filho de Maria Josefina Gonçalves Dias; José, filho de João Correia de Araujo; Pedro, filho de Maximiano Domiciano Filho; Cezar, filho de Cezar Zacconi; João, filho de Eduardo Ladislau da Luz; Ery, filho de Antonio Vicente Pagliarelli; Francisco, filho de Norberto Mendes; Durval, filho de José Bernardino Rodrigues; Durval, filho de Cezar Augusto Catarino; Carlos, filho de Itamar Junqueira; Nelson, filho de Bernardino de Deus; Nelson, filho de Antonio Miguel Martins; Paulo, filho de Paulo Pereira; Frederico, filho de Onofre Cabral; Guarani, filho de Glicerio Guarani Santos Reis; Djalma, filho de Candido Francisco Vaz; Braz, filho de José Joaquim de Souza; Orlando, filho de João Dias da Costa; Hugo, filho de Teobaldino de Laroques; Ludgero, filho de Antonio Manuel Moutinho; Arlindo, filho de José de Matos; Adelino, filho de Avelino Lourenço Teixeira; Darcyr, filho de Pedro Carpenter.

16º DISTRITO — Rua São José n. 58.

Rubem, filho de Domiciano Martins Vieira; Francisco, filho de Paula Xavier da Silveira; José, filho de Amaro Joaquim Teixeira; José, filho de Manuel Martins; Euclides, filho de Joaquim Bernardo de Santana; Aderbal, filho de Amaro Nogueira; Antônio, filho de Adelino Monteiro Grilo; Jorge, filho de Guilherme Alberto Cunha; Silvio, filho de Jacundiano Tobias de Aguiar; Vilton, filho de Valentim José Rio Pinto; José, filho de Valentino Silva; Jorge, filho de José Augusto Ribeiro; Guilherme, filho de Guilherme da Rocha Ferreira Filho; Luiz, filho de Herculano Antônio Gomes de Matos; João, filho de João Sá Barreto; Mauricio, filho de Otávio Carrilho Fonseca e Silva; Hélio, filho de José Ferreira Alegria Junior; Eduardo, filho de Eduardo Gomes Viana, Wilson, filho de Julio Pedro Carvalho; Arsênio, filho de João Vicente;; José filho de Joaquim Mariano Nogueira Coelho; José, filho de Manuel Tavares Guerreiro, Alexandre, filho de Alexandre Jesukervisca. Silvio, filho de Olga Freire de Aguiar; Alfredo filho de José Mário Nicolau Valdir, filho de Anselmo Navary; Mário, filho de Leonel Dias Alves de Oliveira; Geraldo, filho de Antônio dos Santos; Nilton, filho de João Ricardo Pereira; Elis, filho de Ismael Barzer; Ari, filho de Augusto Heleno Pereira; João, filho de Eleutério Pinto Silva; José, filho de Rodrigo da Silva; João, filho de João Gomes Tomaz; João, filho de Manuel Nunes Vieira Filho, Djalma, filho de Joaquim Nogueira da Silva; Mário, filho de Otacilio Ribeiro; Norival, filho de Deolinda Maria Gomes; Manuel, filho de Manuel Maciel Dantas Junior; Ivan, filho de Dulcidio E. Santos Cardoso; Guaraci, filho de Firmino Alves de Souza; Silvio, filho de Maria Francisca Santos; Adgelgo, filho de Alvaro Goulart da Silva; José, filho de Albino da Fonseca Pinho; Luiz, filho de Ezequiel Fernandes de Souza; Valdemiro, filho de Laudelino José Batista; William, filho de Maria Bichara; Jorge, filho de Luiz Carlos Freitas Junior; Jorge, filho de Eurico Costa; Jair, filho de José Pelaconi; Alonso, filho de Manuel Galdino Santos; Assad, filho de Habito Mattar; Barnabé, filho de João Batista Reis; Antônio, filho de Pedro Barbosa; Avelino, filho de Paulo Ribeiro Batista; Augusto, filho de Joaquim Afonso; Antônio, filho de Fernando Pinto; Damião, filho de Antônio Cardoso; Aroldo, filho de Antônio José da Silva;; Eduardo, filho de Alfredo Gracies Frias; Armando, filho de José Eduardo da Silva.

17º DISTRITO — RUA JOAQUIM MEYER N. 3

Moacir — filho de Erico José dos Santos; Osvaldo — filho de Antonio Ferreira Rezende; Otavio — filho de Celestino Moreira de Souza; Ernani — filho de José Maria Martins; Alvaro — filho de Alvaro da Silva Pereira; Paulo — filho de Alexandrina Cabral; Joaquim — filho de João Domingos; Luiz — filho de Afonso de Albuquerque; Joaquim — filho de João Honorato do E. Santos; João — filho de José da Silva Ferreira; Valter — filho de Valdemar Felix dos Santos; Edgar — filho de David da Costa Faria; Nelio — filho de Domingos José Pereira Braga; Orestes — filho de Orestes Frittini; Miguel — filho de Salvador Paulino Felipe; Jair — filho de Mariano Barbosa de Oliveira; Arlindo — filho de Antonio dos Santos; Hervdisse — filho de Bernardo José de Santana; Tito — filho de Tito Livio Lucio de Oliveira Ramos; Antonio — filho de João Machado Mendes; José — filho de Inacio B. da Silva; Mario — filho de Mario Gonçalves Fernandes Pires; Valdir — filho de Manuel Antonio Morgado; William — filho de Guilherme da Mota; José — filho de Geroncio da Costa e Sá; João — filho de Aristides Vieira de Rezende; Augusto — filho de Augusto da Rocha Costa; Avelino — filho de Joaquim Machado; Celio — filho de José Vaz Lobo Lassance; Almir — filho de Mirabean Bazilio do Nascimento; Carlos — filho de Vitorino de Souza Brito; Carlos — filho de Alfredo Prico de Pinho Salgueiro; Alexandrino — filho de Manuel Barboza; Demetrio — filho de Joaquim Rodrigues Alves; Anistado — filho de Elias Cassiano; Eneas — filho de Francisco dos Santos; Angelo — filho de Abilio Antonio Ferreira; Arquimedes — filho de Augusto Pereira da Silva; Placido — filho de Francisco Mendonça; João — filho de Euclides Dias da Costa; Ari — filho de Francisco Pereira; Benevenuto — filho de José dos Santos Filho; Francisco — filho de Antonio Monteiro de Souza; Mario — filho de Raul Monte; Dalmar — filho de Zair Pragana; Newton — filho de Alvaro Matos Brasil; Luiz — filho de Antonio Esteves; Carlos — filho de Valdemiro Alves Potsch; Orlando — filho de Orlando do Rego Macedo; Alberto — filho de Joaquim Candido Pereira Gomes; Comembom — filho de Osvaldo Justo de Aguiar Cavalcanti; Milton — filho de Henrique Medina de Oliveira; Jurandir — filho de João Gonçalves de Oliveira; Eutico — filho de José Silva; Nilton — filho de Noemia Xavier de Oliveira; João — filho de Amelio Correia; Nelson — filho de Joaquim Antonio da Costa Guimarães; Sebastião — filho de Hermano Coelho Teixeira; Silvio — filho de Joaquim Rios; Geraldo — filho de Benedito Antonio dos Santos; Henrique — filho de Domingos Silva; Helio — filho de Antonio Rangel da Costa; Manuel — filho de Eugenia Dias; Durval — filho de Marieta Carvalho; Salvador — filho de Antonio Teixeira de Castro; João — filho de José Vitorino de Borjes de Souza Junior; Orlando — filho de Silveiro Joaquim dos Santos; Gildo — filho de Henrique Braga; Valter — filho de Tarquinio Trajano dos Santos; Léo — filho de Mirandolino Mario Miranda; Nicanor — filho de Juvenal Barboza; José — filho de José Mardelino; Carlos — filho de Rodolfo Gonçalves dos Santos; Darci — filho de Cesar Goulart da Silva; João — filho de Manuel do Couto; Benicio — filho de Miguel Alves; Ivam — filho de Roberto Pinto Teixeira de Carvalho; Raul — filho de Valentim Souza Ferreira; Valter — filho de Sebastião Pio Barboza; Osvaldo — filho de João Domingos de Souza; Benedito — filho de Maria Izabel; Adail — filho de Arlindo Selaxs; Eli — filho de Narciso Pedro Ferreira Gulmarães; Paulo — filho de João Carlos Moreira Guimarães; Benedito — filho de Maria Angelica da Silva; Odilon — filho de Silvano José Paradela; Manuel — filho de Casemiro Ferreira; Artur — filho de Silvino Rolin; Valdir — filho de Valdomiro de Medeiros.

(Continu'a).

Assentadores de Esquadrias

Grande companhia precisa de assentadores de esquadrias. Paga-se bem. Tratar com urgencia á Avenida Rio Branco, 311-9.º andar. — Portaria.

Produção, Comercio e Finanças

A Crise do Sal

A falta de sal no interior dos Estados, mais acentuadamente nos de Minas e Goiaz, está criando sérios problemas para a pecuaria. No sentido de aliviar essa situação, tem-se tentado varios recursos, todos inutilmente.

Diante disso, os criadores dirigiram apelos aos srs. Benedito Valadares e Pedro Ludovico, numa ultima tentativa para se atenuar os efeitos da crise do produto nos centros pastoris. O interventor mineiro conseguiu a intervenção do sr. Amaral Peixoto, junto do orgão controlador da industria salicola, resultando dela a remessa de algumas dezenas de toneladas de sal para Minas Gerais. Não sabemos, porém, se os goianos tiveram a mesma ventura, se assim se póde considerar o embarque de tão pequena quantidade para tão grandes necessidades. Como quer que seja, entretanto, é de extranhar as providencias que vem de tomar o Instituto, em relação á presente safra e as causas que estão determinando a escassez de estoques para distribuição. Não se compreende, realmente, uma medida visando disciplinar o escoamento da colheita, o que importa dizer em sujeitá-la a liberação por prazos longos, quando é certo que as exigencias do consumo estão reclamando entregas urgentes.

Pelo comunicado 43/49 de 30 de dezembro ultimo, o Instituto fixou que só a partir de 1 de janeiro de cada ano poderá sair do municipio produtor o sal da safra encerrada em abril do ano anterior. A colheita, por sua vez, só é autorizada de 1 de setembro a 30 de abril. Dessa maneira, somente em janeiro de 1945 será fornecida aos mercados a produção da safra encerrada em abril proximo, isto é, com nove meses de atraso.

Parece-nos não haver razões de ordem tecnica ou de natureza industrial justificando essa demora. De outro lado, torna-se flagrante o interesse em abreviar a liberação da safra, afim de jugular-se a causa da crise do artigo. Dum modo geral, é essa a impressão que se tem do problema. E' possivel, contudo, que o Instituto pense de outra forma. Talvez mesmo de que, superior a todas as conveniencias, está a infabilidade da sua vida burocratica.

Taxas de Seguros Maritimos

TELEGRAMA de Londres informou que o Instituto de Asseguradores da capital britanica deliberara reduzir ás taxas de seguros para riscos de guerra, das cargas embarcadas entre a Inglaterra e as Américas.

A nova tarifa de premios, a vigorar, portanto, de ontem, dia 20, para o Brasil, é de 5%, tendo assim havido a redução de 1%.

Ainda assim, são as taxas mais altas para o comercio maritimo, as que são exigidas em relação aos embarques para os paises do sul do continente americano.

CAMBIO

O mercado de cambio não funcionou ontem.

TITULOS

O mercado de titulos não funcionou ontem.

CAFE

O mercado de café não funcionou ontem.

EM SANTOS

Funcionou nominal.

— Entradas, 43 975. Embarques, 48.081. Estoque, 2.106 767. Despacho, nada. Passagem, nada.

ALGODÃO

EM PERNAMBUCO

Cotações por 15 quilos: — Compradores: base 5 Matas Cr$ 90,00; base 5 Sertão Cr$ 92,00.

MOVIMENTO ESTATISTICO

Entradas, 200. 1º de setembro, 4.118.524. Exportação, nada. Consumo local 56.000. Estoque. .. .. 3.565.853 fardos.

ALGODÃO EM SÃO PAULO

Compradores: (Contrato Novo)

Meses:	Abert.	Fech.
Janeiro	——	80,40
Fevereiro	——	——
Março	79.70	79 70
Maio	——	——
Abril	80.90	——
Julho	——	——
Agosto	81.00	81.20
Setembro	81.50	——
Outubro	82.00	81 90
Novembro	82.50	82.50
Dezembro (1944)	83.50	83.00
Vendas:	——	60.500

Mercado: Estavel.

EM NOVA YORK

Abertura:

Funcionou ontem, estavel, com alta de 1 a 4 pontos.

COTAÇÕES — Março 19 96; maio 19.66; julho 19.35; outubro 19.02; dezembro n|c e janeiro n|c.

AÇUCAR

EM PERNAMBUCO

Funcionou estavel.

Cotações por 60 quilos — Usina de 1.ª Cr$ 68.00. Refinado de 1.ª Cr$ 65 00. Cristal, Cr$ 60,00. Demerara, Cr$ 54,00. 3.ª Sorte, .. Cr$ 46.00. Somenos Cr$ 48,00 e Mascavos, Cr$ 40.00.

MOVIMENTO ESTATISTICO

Entradas, 14.788. 1º de setembro, 3.238.162. Estoque. .. .. .. 1.786.650. Exportação, 6.415 sacos.

SERVIÇO AEREO

ESPERADOS

P. Alegre — Panair	21
São Paulo — Vasp	21
São Paulo — Vasp	21
São Paulo — Vasp	21
B. Aires — Panair	21
Assuncion — Panair	21
Miami — Panair	21
Uberaba — Panair	21
P. Alegre — Vasp	21
Curitiba — Vasp	21
Recife — Cruzeiro do Sul .	21
Rio Branco — Cruzeiro do Sul	21

A SAIR

P. Alegre — Panair	21
São Paulo — Vasp	21
São Paulo — Vasp	21
São Paulo — Vasp	21
B. Aires — Panair	21
Miami — Panair	21
Uberaba — Panair	21
B. Aires — Cruzeiro do Sul	21
Fortaleza — Cruzeiro do Sul	21

Dr. Américo Caparica

Clinica Medico-Cirurgica

Consult. R. Visconde do Rio Branco, 31 — Tel. 42-2056

Res. Rua Paulo de Frontin 103-2.º — Tel. 22-7804

Diariamente das 16 ás 19 hs.

DR. WALDEMAR BIANCHI

Ginecologia e Obstetricia

Cons.: Araujo Porto Alegre 70-1º — Salas 112 e 117

Tel 22-6689 — Segundas, quartas e sextas das 12 ás 15 horas.

Planos Estrategicos da Grande Ofensiva dos "Vermelhos"

S. PAULO, 20 (A. N.) — Foram redigidos, ontem, no "Clube Campineiro"", de Campinas, os planos estrategicos da grande ofensiva dos "vermelhos", que será desencadeada hoje no setor de Indaiatuba.

As manobras prosseguem com grande entusiasmo de ambos os partidos em luta. Os movimentos de tropas, hoje, serão presenciados pelo general Cristovão Barcelos, inspetor do 1.º Grupo de Regiões Militares, e pelo coronel Fernando Sabola Bandeira de Melo, diretor da Escola do Estado Maior do Exercito.

Faleceu Mais Um dos Feridos do Desastre da Ponte do Rio das Antas

PORTO ALEGRE, 20 (A. N.) — Faleceu mais um operario, dos sete que ficaram gravemente feridos em consequencia do desabamento da ponte sobre o rio das Antas. O estado dos demais continuam inspirando serios cuidados.

Varios tecnicos, representantes da firma Dahne, Conceição & Cia., construtora da referida ponte pensil, partiram para o local do sinistro. Esses tecnicos foram estudar as causas determinantes do desmoronamento do poste daquela ponte.

Não vos esqueçais de que os cegos necessitam sempre do vosso auxilio. Encaminhai-os para a ALIANÇA DOS CEGOS, á rua 24 de Maio n. 47 — Rio de Janeiro — Telefone 48-5202.

Doenças Nervosas

DR. NEVES MANTA

RUA SEN. DANTAS, 40

De 15 ás 18 horas

T U R F E

A Proxima Sabatina

1º pareo — 1.500 metros —
A's 14.30 horas —
Cr$ 8.000,00.

Ks.
1 Kemal .. 49
2 Ojos Negros .. 48
3 Cabuassu' .. 48
4 Uvaia .. 58

2º pareo — 1.200 metros —
A's 15.05 horas —
Cr$ 10.000,00.

Ks.
1—1 Interior .. 50
2—2 Valença .. 48
(3 Quindim .. 58
3 |
(4 Brutus .. 58
(5 Sanharó .. 54
4 |
(6 Aceguá .. 54

3º pareo — 1.400 metros —
A's 15.40 horas —
Cr$ 10.000,00.

Ks.
1—1 Olua .. 56
2—2 Otario .. 58
3—3 Ciclone .. 54
(4 Ovillo .. 50
4 |
(5 Batota .. 56

4º pareo — 1.600 metros —
A's 16.20 horas —
Cr$ 10.000,00 — Betting.

Ks.
1—1 Ebulo .. 56
(2 Condoreira .. 54
2 |
(3 Mascarado .. 56
(4 Amora .. 54
3 |
(5 Caridade .. 54
(6 Robusto .. 56
4 |
(7 Ipané .. 56

5º pareo — 1.200 metros —
A's 17.00 horas —
Cr$ 10.000,00 — Betting.

Ks.
(1 Djedi .. 56
1 |2 Fru Fru .. 54
(3 Atibaia .. 54
(4 Rafaelo .. 56
2 |5 Promissão .. 50
(6 Condor .. 52
(7 Tupaciguara .. 56
3 |8 Paredro .. 56
(9 Estrovenga .. 54
(10 Royal Park .. 56
4 |11 Sertaneja .. 54
(12 Mareva .. 50

6º pareo — 1.400 metros —
A's 17.40 horas —
Cr$ 8.000,00 — Betting.

Ks.
1—1 Curaçáu .. 52
2—2 Kubelik .. 54
(3 Soberbo .. 59
3 |
(4 Revuelo .. 54
(5 Spin .. 55
4 |" Mate .. 50
(" Pancho .. 56

* * *

VARIAS

PARA O HARAS ITAIASSU'

Dentro de poucos dias deverá ser remetido para o Rio Grande do Sul o excelente garanhão King Salmon. O grande reprodutor, de propriedade do sr. A. J. Peixoto de Castro, ingressará no Haras Itaiassú, onde exercerá as suas funções.

UM FORTE CONCORRENTE

Sob a direção do jockey Armando Rosa, tem trabalhado, em São Paulo, com grande disposição, o cavalo Sedutor II. O festejado freio patricio está esperançoso com a atuação do cavalo do, turf gaucho, no G. P. São Paulo.

VAI DEFENDER NOVA JAQUETA

O entraineur Fernando Schneider acaba de adquirir ao Espolio Lineo de Paula Machado o cavalo Djedi. O filho de Trinidad e Xire já se encontra aos cuidados do seu novo proprietario.

UMA UNICA ESTREANTE

Na reunião de amanhã estreará em nossas pistas a égua Uvaia, zaino, 5 anos, S. Paulo, filha de Violador em Erbia, de criação dos srs. E. & A. Assunção, propriedade do Stud América e pensionista do entraineur Loreto A. Gomez.

VAI REAPARECER

Completamente restabelecido do acidente que sofreu em fins do ano passado, deverá reaparecer nas próximas reuniões, o jockey Justiniano Mesquita. Na sabatina de amanhã, o bridão patricio pilotará os animais Sanhoró e Tupaciguara, na reunião de domingo, os cavalos Caxton e Amoroso.

TALVEZ NAO CORRAM

E' duvidosa a presença dos animais Paredro, na sabatina de amanhã, e Orquestra, na reunião de domingo. Os dois pensionistas de Indalecio Carneiro rejeitaram a ração.

VAI MONTAR GOIANO

Com destino á capital bandeirante deverá embarcar hoje o jockey Geraldo Costa. O competente freio patricio vai dirigir o cavalo Goiano no principal handicap da reunião de domingo, no Hipódromo da Cidade Jardim.

Grande Premio "São Paulo"

O campo do Grande Premio "S. Paulo", a prova maxima do turf bandeirante, deverá ficar constituido da seguinte forma:

	Quilos
ALBATROZ, J. Zuniga	54
AIR BELL, A. Araujo	58
ADULOM, L. Benitez	58
CORRUXA, R. Olguin	47
CUIITA, J. Canales	56
CURAO, L. Leighton	53
GRILO, T. Batista	47
LUNAR, P. Vaz	58
LATENTE, W. Cunha	57
LUXEMBURGO, P. Simões	58
ReZONGO, XX	57
STRIKE, A. Altran	58
SEDUTOR II, A. Rosa	58
XINGU', E. Silva	58
ZAGAL, G. Greme	57

* * *

A Reunião de Domingo

1º pareo — 1.600 metros —
A's 13.20 horas —
Cr$ 15.000,00.

Ks.
1—1 Potentado .. 55
2—2 Periquito .. 55
(3 Mareta .. 53
3 |
(4 Juncal .. 53
(5 Alteza .. 53
4 |
(" Digitalis .. 53

2º pareo — 1.400 metros —
A's 13.55 horas —
Cr$ 10.000,00.

Ks.
1—1 Manimbu' .. 56
(2 Popocatepetl .. 56
2 |
(3 Argenita .. 54
(4 Orquestra .. 54
3 |
(5 Minerio .. 55
(6 Kiriri .. 54
4 |
(7 Leda .. 54

3º pareo — 1.400 metros —
A's 14.30 horas —
Cr$ 10.000,00.

Ks.
1—1 Exigente .. 55
2—2 Rataplan .. 55
3—3 Sirigi .. 55
(4 Bombardeio .. 55
4 |
(5 Ojeres .. 55

4º pareo — 1.400 metros —
A's 15.05 horas —
Cr$ 10.000,00.

Ks.
1—1 Einar .. 52
2—2 Passos .. 52
(3 Aragel .. 52
3 |
(4 Cairu' .. 56
(5 Caxton .. 52
4 |
(6 Conselho .. 56

5º pareo — 1.500 metros —
A's 15.40 horas —
Cr$ 10.000,00.

Ks.
1—1 Palinodia .. 58
2—2 Miraf .. 58
(3 Jaça .. 51
3 |
(4 Diagoras .. 56
(5 Tupã .. 53
4 |
(6 Cilgadin .. 45

6º pareo — 1.500 metros —
A's 16.20 horas —
Cr$ 10.000,00 — Betting.

Ks.
(1 Peño .. 56
1 |
(2 Astracan .. 43
(3 Territorio .. 58
2 |
(4 Tango .. 48
(5 Taco .. 51
3 |
(6 Itanino .. 52
(7 Apis .. 50
4 |8 Tamoio .. 48
(" Camões .. 58

7º pareo — 1.500 metros —
A's 17.00 horas —
Cr$ 10.000,00 — Betting.

Ks.
1—1 Faial .. 54
2—2 Asalfo .. 58
(3 Farsa .. 53
3 |
(4 Timbu' .. 50
(5 Abiaí .. 54
4 |
(" Tibiri .. 54

8º pareo — 1.400 metros —
A's 17.40 horas —
Cr$ 10.000,00 — Betting.

Ks.
(1 Relampago .. 53
1 |
(2 Lamento .. 49
(3 Amoroso .. 58
2 |
(4 Romantica .. 53
(5 Marajá .. 58
3 |6 Princess .. 58
(" De Linca .. 51
(7 R. M. .. 53
4 |" Camden .. 58
(" Motilero .. 50

Dr. Newton Motta
Medico
GINECOLOGIA — OPERAÇÕES — PARTOS
Consultorio: — AV. RIO BRANCO, 108 s/502
Tel: 42-2171
(Ed Martinelli)
2as., 4as., 6as. — 9 ás 12

Reservistas e Voluntarios Para a Força Expedicionaria Brasileira

Em radiograma dirigido ao ministro da Guerra, o comandante da 5ª Região Militar, sediada em Curitiba, consultou se podem ser aceitos como voluntarios, de acordo com o aviso n. 18, de 5 de janeiro corrente, reservistas de 3ª categoria ou voluntarios de primeira praça.

Solucionando o caso, declarou o titular daquela pasta, general Eurico Dutra, "que o aviso citado não faz restrições quanto a ser ou não reservista o candidato.

Assim, poderá ser aceito não somente reservista de 1.ª, 2.ª ou 3ª categorias, mas tambem quem não o seja ou quem já esteja sorteado e convocado. O voluntario que não for reservista de 1.ª ou 2ª categoria deverá ser inicialmente incluido em unidade não prevista para a organização da Força Expedicionaria Brasileira".

Queria Conquisar a Propria Cunhada

Há algum tempo, o soldado Maurilio Sena, de 26 anos e solteiro, resolveu conquistar a esposa do seu irmão Ademar Sena, sra. Augusta Garcia Sena, de 23 anos.

Como fosse sempre repelido pela senhora, que tudo fazia para dissuadi-lo de tal proposito, ontem, chegando á residencia do irmão, á rua Domingos Pires n. 16, em Terra Nova, e encontrando-a sozinha, resolveu liquidar com a incerteza que o acabrunhava. Assim, como se lhe houvesse faltado a razão, Maurilio investiu para d. Augusta, tentando beijá-la a força.

Repelido no seu intento, e vendo que a presa lhe fugiu das mãos, sacou do revolver e disparou diversos tiros, os quais, felizmente, não atingiram o alvo.

Ao galgar a rua, d. Augusta foi diretamente ao Posto Policial de Terra Nova, onde relatou todo o acontecido ao cabo Claudio, que imediatamente mandou ao local os soldados ns. 111 e 12, da 4ª Companhia do 3º Batalhão da Policia Militar, que detiveram o soldado conquistador e o levaram para a delegacia do 23º distrito policial.

O comissario ali de serviço, após apreender a arma, mandou autuá-lo.

DOENÇAS ANO RETAIS E DOS INTESTINOS
DR. LAURO BORGES
Av. R. Branco, 108, 4.º and. s. 406
TEL. 42-4738

NÃO PEDIU DEMISSÃO O SR. JORGE JABOUR

A versão que correu na séde do Jockey Club Brasileiro de que o conhecido turfman, dr. Jorge Jabour iria se demitir do cargo de diretor do hipodromo não tem nenhum fundamento.

Primeiramente o pequeno mal entendido havido domingo, na Gavea, entre ele e alguns elementos da cronica turfista, não teve a importancia que lhe quiseram dar. Por outro lado não é caso de um apaixonado proprietario de cavalos de corrida se desfazer de sua coudelaria, o simples fato de uma observação a qualquer descuidado, visando a boa ordem no prado.

O mais que os ofendidos poderiam ter feito era levar o caso a um Tribunal de Inquisição, daqueles que encostou na parede o Conde Ciano e que felizmente não possuimos, nunca eliminar das nossas pistas uma das jaquetas mais simpaticas só pelo fato de um cronista se apresentar na Gavea em camisa.

O Ministro da Fazenda Delega Competencia ao Diretor Geral

O ministro de Estado dos Negocios da Fazenda resolve delegar competencia ao diretor geral da Fazenda Nacional, bacharel Paulo de Lira Tavares, para, na forma do art. 45 do decreto-lei n. 426, de 12 de maio de 1938, encaminhar ao Tribunal de Contas as ordens de pagamento e requisições de adiantamentos e de distribuição de créditos expedidas por autoridades deste e dos demais Ministerios, sem prejuizo de identica atribuição concedida ao diretor da Despesa Publica, conforme Portaria n. 4, de 26 de janeiro de 1939. — A. de Souza Costa.

Na Escola Técnica do Exército

Deverão realizar-se, no corrente mês, das 8 ás 12 horas, na Escola Técnica do Exército, situada na Praça General Tiburcio, na Praia Vermelha, nos dias que se seguem, as provas do concurso de admissão aos cursos especializados normais e complementares: Dia 22 — sábado — 1.ª prova — Análise Infinitesimal, geometria analitica e mecanica (escrita). Dia 25 — Terça-feira — 2.ª prova — Fisica (escrita). Dia 27 — Quinta-feira — 3.ª prova — Quimica (escrita). Dia 29 — sábado — 4.ª prova — Geometria descritiva (gráfica). Dia 31 — Segunda-feira — 5.ª prova — Fisica (prático-oral). São convidados, por nosso intermedio, a comparecer os seguintes candidatos: Edwaldo Ferreira Ouro, Felipe Curcio Filho, Goswin Karmann, Helio Loreto, Jeronimo Dias Maciel, Luiz Carlos de Souza Bittencourt, Manoel Cardoso dos Santos, Maurio Janse de Faria e Samuel Goltsmann.

Uma Exposição dos Produtos Farmaceuticos Que Baixaram de Preço

INTERESSANTE INICIATIVA DA COMISSÃO EXECUTIVA DO "CONVENIO FARMACEUTICO" DA COORDENAÇÃO DA M. ECONOMICA

A Comissão Executiva do "Convenio Farmaceutico", da Coordenação da Mobilização Economica, sob a presidencia do ten. coronel dr. José Vieira Peixoto, está organizando interessantissima exposição, coadjuvada pelo Sindicato da Industria de Produtos Farmaceuticos do Rio de Janeiro.

Trata-se de colocar aos olhos do publico, uma grande montra em que aparecerão cerca de mil produtos que, por força do Convenio realizado entre a Coordenação da Mobilização Economica e a Industria Farmaceutica, baixaram de preço como contribuição ao esforço de guerra do nosso país.

Está sendo preparada no Conselho Federal de Comercio Exterior, sito á avenida das Nações (antigo Pavilhão Britanico) e a sua inauguração está para breve, sendo que o ministro João Alberto já lá esteve acompanhando-lhe a realização.

O publico deve aguardar, assim, a inauguração da Exposição de Produtos Farmaceuticos que baixaram de preço, certo de que assistirá uma exposição do seu pleno interesse, uma vez que conhecerá, conjuntamente, todos os produtos que sofreram redução de preços, assim como os Laboratorios que, de bôa vontade, se prestaram a contribuir para o esforço de guerra.

Deve frisar-se que se encontram representados nesta Exposição, produtos farmaceuticos de todas as especialidades.

Curiosidades Musicais

Caricatura de André Gill, Richard Wagner perfurando o timpano de seus contemporaneos, publicada no "L'Eclipse", em 1869

Campanha Nacional das Vitaminas

AS ULTIMAS DELIBERAÇÕES DA COMISSÃO DIRETIVA

Na sede do Serviço Técnico da Alimentação Nacional, reuniu-se ontem, mais uma vez a Comissão Diretiva da Campanha Nacional das Vitaminas, promovida pela Coordenação da Mobilização Economica, visando a melhoria das condições alimentares do país.

Estiveram presentes, além do professor Josué de Castro, chefe do referido setor da Coordenação, o general Souza Ferreira, diretor do Serviço de Saude do Exército, almirante Heraclito de Oliveira Sampaio, diretor do Serviço de Saude da Marinha, dr. Adamastor Barbosa, representante do Departamento Nacional de Saude, dr. Floravante di Piero, consultor médico do Conselho Nacional do Trabalho, e professor Arthur Moses, diretor do Instituto Oswaldo Cruz.

Foram discutidos importantes aspectos técnicos do problema financeiro da campanha, que se iniciará, nos varios aspectos, com observações sobre os efeitos da aplicação dos comprimidos nas forças armadas, entre outros.

Por proposta do dr. Floravanti di Piero, será organizada uma serie de conferencias publicas que serão realizadas por varios autoridades em alimentação, uma cuja serie de gravuras ilustrando sobremente popular na sede dos sindicatos. Aos quais cada uma pessoa será feita ... pelos técnicos do S. T. A. N. ... serão distribuidos entre os operarios comprimidos ... aos adquiridos pelas respectivas organizações de classe.

Detetives e Investigadores Designados Para a Delegacia de Menores

O coronel Nelson de Melo, chefe de policia do Distrito Federal, baixou ontem a seguinte portaria: "Designo para terem exercicio no Serviço Especializado de Fiscalização á Mendicancia e Menores os detetives ns. 136, 157, 172 e 205; os investigadores ns. 152, 202, 917, 1005, 1065, 1291, 1362, 748, 1500, 1928, 1612, 1615 e 1628, o datiloscopista Francisco Batista Linhares Junior e o identificador Manoel Lopes de Araujo."

Isenção de impostos para a importação de quebracho" "Colorado" do Paraguai

O presidente da Republica, em despacho de 6 do corrente, aprovou a resolução adotada pelo Conselho de Comercio Exterior, na sessão de 20 de dezembro do ano passado, relativa á isenção de direitos para a importação do Paraguai, da madeira de quebracho "colorado". De acordo com a referida resolução aprovada pelo chefe do Governo, serão promovidos entendimentos com os governos argentino e paraguaio no sentido de ser garantida ao Brasil uma quota anual da madeira de quebracho "colorado", a qual será fixada de acordo com as necessidades da nossa industria. A resolução determina, ainda, que seja incluida no decreto-lei n. 300, de 1938, uma disposição isentando ou reduzindo os direitos daquela mercadoria, quando importada pelas fábricas que a utilizam como materia prima, e aconselha que se recomende ao Ministerio da Agricultura que seja feita, após os necessarios ensaios e nas regiões que a experiencia indicar, a plantação em larga escala do quebracho "colorado" ou de outras plantas tanantes, com a urgencia que se faz mister.

Escola de Enfermeiros Alfredo Pinto

Aos candidatos que já se inscreveram no curso de enfermeiros da Escola de Enfermeiros Alfredo Pinto, pede-se a fineza de, com a possivel urgencia, apresentarem os documentos exigidos no ato da matricula.

Vem Aí o Carnaval

GRUPO DOS INDEPENDENTES

A rapaziada presidida por Chiquinho estará reunida amanhã, sabado, na sede social, á rua da Assembléia, participando de mais um dos movimentados "fandangos" da temporada carnavalesca que vem decorrendo animadissima desde o seu inicio na noite de S. Silvestre.

PA'S DOURADAS

Com o Grito de Carnaval de 1944, o Clube Carnavalesco Misto "Pás Douradas" (Frevo Pernambucano), no proximo dia 23, ás 8 horas, na estação D. Pedro II, deverá, em trem da carreira, tomar rumo a Bangú, onde incorporado o tradicional Bloco Carnavalesco Rouxinol de Bangú recepcionará condignamente em sua bela sede, onde serão exibidas diversas dansas nordestinas em sua homenagem.

A Prefeitura e o Emprego de Combustivel

TODA A COTA DEVE SER APLICADA, SE PRECISO, NOS SERVIÇOS DE AMBULANCIA E COLETA DE LIXO

Devido á grande restrição da cota de combustivel concedida á Prefeitura do Distrito Federal, o prefeito Henrique Dodsworth, de acordo com o secretario de Viação e Obras, determinou ao Departamento de Transportes que fosse toda aquela cota aplicada, se preciso, nos serviços de ambulancias e coleta de lixo, mesmo com prejuizo dos outros veiculos em serviço e mesmo dos carros de passageiros

O Presidente Vargas e o Prefeito Henrique Dodsworth, socios benemeritos do Clube de Engenharia

Realiza-se hoje, sexta-feira, ás 17.30 horas, no Clube de Engenharia, a assembléia geral extraordinaria convocada pelo presidente.

Por proposta do presidente do Clube de Engenharia, sr. Edison Passos, feita em reunião de 17 de dezembro do ano findo, do Conselho Diretor, ficou resolvido fossem conferidos em assembléia geral o titulo de socios benemeritos ao presidente Getulio Vargas, presidente da Republica, e prefeito Henrique Dodsworth, do Clube, por motivo da doação ao Clube, de um terreno do Distrito Federal, para a construção da nova sede.

A reunião de hoje, que se constituirá excepcional homenagem ao presidente da Republica e prefeito do Distrito Federal, está despertando invulgar interesse no círculo de socios do Clube de Engenharia.

Impressionante Desastre No Frigorifico Anglo, em Pelotas

PORTO ALEGRE, 20 (A. N.) — Ontem á tarde, quando o operario Laudelino Leite trabalhava numa turbina, no Frigorifico Anglo, em Pelotas, esta explodiu, atingindo-o. Alem deste morte dolorosa, ficaram gravemente feridos dois operarios, tendo um deles perdido a perna.

Tecnicos dos Ministerios em Visita á Volta Redonda

Em carro especial ligado ao rápido paulista, chegaram ontem a Volta Redonda os membros das diversas comissões de eficiencia dos ministerios e do DASP, que se faziam acompanhar de outros convidados especiais.

A comitiva, que era chefiada pelo sr. Raul de Azevedo, representante do Ministerio da Viação, foi recebida na estação pelo coronel Macedo Soares, diretor-técnico, que, acompanhado dos engenheiros-chefes de serviço, proporcionou a todos condigna recepção.

Em seguida, os visitantes dirigiram-se, em ônibus, caminhonetes e automoveis para o coração da usina, onde lhes foram mostrados todos os grupos, a começar pelo parque de ferro, passando-se pela cidade já construida ali e que hoje alberga uma população de dezoito mil almas, da qual quatorze mil trabalhadores, com uma escola profissional, grupos escolares, hospital, policia propria, etc.

Finda a visita, foi servido, no Hotel Bela Vista, de propriedade da Companhia Siderurgica Nacional, um lauto almoço aos visitantes. Findo o almoço, o sr. Heitor de Faria, presidente da Comissão de Eficiencia do Ministerio da Educação, leu habil discurso de saudação ao diretor-técnico da Companhia Siderurgica Nacional. Em seguida, o coronel Macedo Soares agradeceu, em rápida alocução, as palavras elogiosas do sr. Heitor de Faria.

Inaugurou-se, Ontem, a Nova Séde do Instituto Brasil-Paraguai

Realizou-se, ontem, ás 17 horas, á Avenida Atlantica, 272, apartamento 801, a inauguração da nova séde social do Instituto Brasil-Paraguai.

Viam-se presentes ao ato o representante do presidente da Republica, capitão-tenente Abelardo dos Santos Mata; o ministro da Educação do Paraguai, sr. Sigfrid Brown, que ora visita o nosso país; o embaixador Juan Batista Ayala e figuras de relevo na colonia paraguaia e na sociedade carioca.

Pau e Foice Num Conflito na Av. dos Democraticos

Verificou-se, ontem, á tarde, na Avenida situada no numero 6 da avenida dos Democraticos, violento conflito a pau e a foice, em consequencia do qual, receberam ferimentos e foram medicados no Hospital Getulio Vargas, retirando-se depois para a Delegacia do 20º Distrito Policial.

Hugo Mariano dos Santos, branco, de 19 anos, solteiro, operario, residente á Avenida dos Democraticos, 8, casa 2; Jaci Luna, preto, de 20 anos, solteiro, morador no endereço supra; Luci Margarida da Conceição, parda, de 42 anos, solteira; José Save Ribeira, preto, de 52 anos, funcionario do Ministerio da Guerra, domiciliado á Avenida dos Democraticos, 6, casa 6 e Esmeralda Silva, branca, de 29 anos, casada.

Chamados ao N. P. O. R. de Niteroi

Deverão comparecer com urgencia ao Quartel do N. P. O. R. anexo ao 3º R. I., afim de tratar de seus interesses, os alunos ns. 447 — 451 — 485 — 499 — 500 — 510 — 511 e 512 e mais o aluno 449 — Jerônimo Dias Maciel.

Seis Feridos Num Desastre de Onibus

O ônibus numero de ordem 120, da Viação Suburbana, linha Méier-Marechal Hermes te pela avenida Suburbana, quando trafegava ontem á noi- próximo á rua Amalia, foi de encontra ao auto-caminhão numero 6.954, carregado de laranjas, que estava parado no meio da avenida, com as luzes apagadas.

Em consequencia da colisão sairam feridos, entre outros, tendo sido socorridos no Posto de Assistencia do Méier, retirando-se em seguida: Ilda Fontoura Dias, branca, solteira, residente á rua Santos Lito contusões e escoriações generalizadas; Aurora Paranhos de Oliveira, branca, de 74 anos, viuva, moradora á rua Emilia Ribeiro, 199, com contusões e escoriações no nariz; Durvalina Gomes dos Santos, branca, de 21 anos, solteira, residente á avenida Automovel Clube, n. 833, com contusões no labio mão, branco, de 42 anos, cainferior; Francisco Maria Sisado, português, morador á rua 24 de Maio, 268, com contusões no peito; Odir, filho de anos, domiciliado á avenida Filomena Cirne, branco, de 13 Suburbana 8196, com contusões e escoriações; e José Oliveira Costa, branco, de 18 anos, morador á rua Antonio Badajós, numero 16.

As autoridades tiveram ciencia do fato e solicitaram o comparecimento dos peritos do Gabinete de Pesquisas Cientificas.

Uma Menor Atropelada

No cruzamento das ruas Campos Sales e Haddock Lobo foi atropelada ontem á noite, por um auto de numero não identificado, a menor Maria, filha de Joaquim Amaral, de 8 anos, residente á rua do Matoso n. 112, casa 5, que sofreu fratura da coxa direita, contusões e escoriações generalizadas.

A vitima, depois de medicada no Posto Central de Assistencia, foi internada no Hospital de Pronto Socorro.

Designado Para Acompanhar o Ministro da Educação do Paraguai

O Ministerio das Relações Exteriores designou o consul Sergio A. Frazão, para acompanhar o sr. Sigfrido Brown, ministro da Educação do Paraguai, durante sua permanencia no Brasil.

Caiu do Trem na Estação de Braz de Pina

O vendedor ambulante, José Francisco, português, casado, morador no morro de S. Carlos, sem numero, caiu do trem, ontem, á noite, na estação de Braz de Pina, sofrendo ferimento contuso do pé direito, contusões e escoriações.

A vitima foi medicada no Hospital Getulio Vargas.

Para Regularizarem Suas Inscrições ao Concurso de Habilitação a Escola de Engenharia

CHAMADOS A' SEÇÃO DE EXPEDIENTE — afim de regularizarem suas inscrições os seguintes candidatos ao Concurso de Habilitação: Domingos Olimpio de Brito Cavalcanti, Carlos Eugenio Magarinos Torres, Aldano de Almeida Correia Filho, Italo Felizzaro Leizer Goldman, Nedio Lopes Marques, Geraldo de Magela Silva Passos, Lejbko Waga, Geny Coichet, Robert Barorch Aboad, Oscar Axel Augusto Sfostedt, Mauricio Zacarias, Josil Espindola Agostini, José Silveira, José de Santa Rita, James Arnaud de Souza Lima, Izaaó Rozenthal, Simão Solchet, Helio Luiz Silva, Hybertus Georges Kernen, Decio Furtado de Mendonça, Raul Moras, Eva Schchtman, Leonnal Augusto Ferreira Paulino, Ridualdo Brasileiro Martins, Potilho, Celsos Muniz Guimarães, Cory Loureiro Accioly, Felix Wernick, Floriano Ribeiro de Figueiredo, Francisco de Paula e Silva Saldanha, Alber Chuffi, Antonio Alexandre Suaid, Alfredo José França dos Anjos, Bronislaw Hartenberg, Cesar Amim Ghanem Sobrinho, Cid Florentino P. dos Barros e Meira Castro, Claudio Ernesto de B. Kamnitxer, David Cilchar, Fernando de Novais, Gabriel Rengratz, Heinrich Rosenthal, Jaime Fernandes Garcia, José Gomes da Silva, Laura Correia, Manuel Domingues Correia Mario F. de Lima Neto, Otacilio Dias, Paulo Fernando Alves Pinto, Raimundo P. Siqueira C. Neto, Rubim Feingold e Vitor Freitas Fernandes.

Atropelado

Por um auto de numero não identificado, foi atropelado ontem, á noite, na rua General Caldwell esquina da avenida Mem de Sá, o funcionario publico, Agenor Armando Alvarenga, branco, de 46 anos, casado e residente á rua Alvaro Macedo, 112.

A vitima que recebeu contusões generalizadas, retirou-se, após ter sido socorrido no Posto Central de Assistencia.

Vitima de Auto

Apresentando esmagamento da mão direita, e contusões generalizadas foi socorrido ontem á noite, no Posto Central de Assistencia, retirando-se em seguida o operario José Silvestre, de 42 anos, solteiro, residente á rua Santa Clara n.º 72, que fora vitima de um desastre de automovel.

Sargentos Convocados Para o Serviço Ativo

Foram convocados para o serviço ativo da Fôrça Aerea Brasileira os seguintes sargentos reservistas:

Lindolfo Alves de Lima, da classe de 1918, filho de Gerônimo Alves de Lima e Maria Batista de Lima, natural do Estado de São Paulo.

Pedro Moulin, da classe de 1917, filho de Geraldino Moulim e Maria da Silva Moulim, natural do Estado do Espirito Santo.

Ivo Cristinini, da classe de 1917, filho de Angelo Cristinini e Onorina Zirani, natural do Estado de São Paulo.

Valder Moreira, da classe de 1921, filho de Mario Rodrigues Moreira e Constança Monteiro de Castro Moreira, natural do Estado de Minas Gerais.

Leonardo Delarete, da classe de 1916, filho de Antônio Delarete e Maria Augusta Nogueira, natural do Estado de Minas Gerais.

Dari Preto, da classe de 1917, filho de João Batista Preto e Carlota Dellick Preto, natural do Rio Grande do Sul.

Heitor Jacinto, da classe de 1919, filho de Nicolau Jacinto e Clementina Stolf, natural do Estado de São Paulo.

Os sargentos acima deverão se apresentar á Unidade de Aeronáutica mais próxima de sua residência até o dia 31 de janeiro corrente.

NUMERO AVULSO
40 Centavos

Diario Carioca

EDIÇÃO DE HOJE
12 Páginas

ANO XVII — RIO DE JANEIRO — SEXTA-FEIRA, 21 DE JANEIRO DE 1944 — N. 4.784

Diante do Avanço do Quinto Exercito

RECUAM OS ALEMÃES PARA GAETA

MINTURNO EVACUADA PELAS TROPAS NAZISTAS

Não Houve Alteração Na Area do 8.° Exercito — Ampliadas as Cabeças de Ponte do Rio Garigliano

Q. G. ALIADO NA AFRICA DO NORTE, 20 (John Talbot, correspondente especial da Reuters) — As tropas britanicas do 5º Exercito, avançando das cabeças de ponte do rio Garigliano, por eles estabelecidas segunda-feira e consolidadas através das lutas que se prolongaram até ontem, violentamente, estão obrigando os nazistas a recuar para o porto de Gaeta, a primeira grande cidade ao norte do rio atravessado.

Mark Clark

A poucos quilometros do Garigliano e cerca de 20 quilometros de Gaeta, encarniçada batalha se está travando, e que decidirá da sorte do grande porto, que é um dos principais dos que suprem a Roma.

A peleja principal, todavia, se verifica desde ontem nos contrafortes das montanhas de Arunci, cadeia que se eleva a uns mil metros alem do Garigliano, e por onde sobem os comandados do general Clark, pertencentes á ala britanica. Os soldados britanicos estão encontrando numerosas minas e muitos ninhos de metralhadoras estabelecidos nas cavernas e em outros pontos da região rochosa. Os alemães opõem resistencia, sobretudo, em torno a Castelforte, a duas milhas do rio e a seis no interior.

MINTURNO EVACUADA PELOS ALEMÃES

Foi ouvido aqui o texto do comunicado alemão de hoje, irradiado de Berlim, no qual se anunciou que a cidade de Minturno foi evacuada pelas tropas germanicas. Essa noticia, de carater oficial nazista, fôra antecedida de uma irradiação da DNB, que dizia: "Na frente meridional italiana, o inimigo desfechou ontem novos e violentos ataques contra a ala ocidental alemã. Depois de violenta luta, as forças alemãs abandonaram Minturno."

Muito embora admitida a veracidade da informação oficial nazista, não houve até as primeiras da noite de hoje nenhuma confirmação de parte do comando-chefe aliado.

AINDA AS TRAVESSIAS DO GARIGLIANO

Os alemães deram ontem e hoje dois fortes contra-ataques ás forças que avançam das cabeças de ponte do Garigliano. Não obstante ter o inimigo feito proteger esses contra-ataques com fortes formações de tanques, ambos foram repelidos.

Um portavoz militar do Q. G. Aliado revelou hoje que quando os britanicos lançaram o ataque na noite de segunda-feira uma força aliada foi transportada por via maritima, desembarcando na embocadura do rio, que logo ficou cercada. O restante da tropa fez as travessias por terra e sobre o rio, em pontes de emergencia, mas muitos soldados venceram a nado os 66 metros de largura, enquanto outros cruzavam a corrente em balsas, jangadas e botes a remo.

Começaram a chegar ao Q.G. do general Clark os primeiros prisioneiros feitos nas três travessias do Garigliano. Varios desses prisioneiros declararam, nos seus depoimentos, que a carga principal do ataque britanico está sendo suportada pela divisão alemã de numero 94, de infantaria, dos quais muitos soldados tomam parte na luta pela primeira vez.

UM RELATO DO "FRONT" DO 5.° EXERCITO

Um correspondente da imprensa canadense, por intermedio da Reuters, transmitiu, na manhã de hoje, interessante relato das ultimas fases da já chamada "Batalha do Garigliano". Esse relato enviado dos proprios locais em que a Batalha se está travando tem a importancia de ser um testemunho visual. Seu teor é o seguinte:

"A Batalha do Garigliano assumiu ontem á noite aspecto de verdadeiro duelo. Os alemães tudo estão fazendo para repelir o ataque aliado. Reforços de toda especie chegam-lhes a cada momento, e a luta, na margem do rio, assume proporções.

A infantaria britanica estava ontem á noite avançando por terreno poderosamente minado nas imediações do rio, enquanto os nazistas reagiam com pesadissimo fogo de granadas e morteiros. Metro por metro, porém, os soldados britanicos abriam cabinho, dirigindo-se para os contrafortes das colinas da cadeia de Arunci. Nas areas de Castelforte e Minturno forte luta ainda está em curso. A cavaleiro das três cabeças de ponte, como ainda se acham, os alemães despejam sobre os britanicos uma tempestade de metralha.

Durante todo o dia de ontem, aviadores e artilheiros britanicos trabalharam incessantemente para silenciar os canhões nazistas e os ninhos de morteiros colocados nessas alturas. Aviões de reconhecimento voavam localizando os pontos a atacar.

Tambem na área do Garigliano os mesmos processos de reação "a posteriori" foram postos em pratica pelos alemães; minas ocultas nas margens do rio explodiram, ontem, causando grandes danos as tropas britanicas que continuavam a atravessar a corrente. Todavia, sob o canhoneio alemão e sem cuidarem dessas explosões retardatarias, os sapadores do 5º Exército reparavam os danos em tempo minimo, e as travessias continuavam.

Cêrca de trezentos prisioneiros foram feitos pelos britanicos até ontem á noite. Esses prisioneiros estavam sendo transportados em bates a remo e jangadas, juntamente com os feridos britanicos".

NO RESTANTE DO "FRONT" DO 5º EXERCITO

Na frente de Cassino, patrulhas norte-americanas realizam constantes ataques através do rio Rapido, como a sondarem as defesas alemãs. Mais ao norte, as tropas francesas do general Juin estão em cerrado contacto com a Linha Gustav, ao longo do curso superior do Rapido.

Ao norte de Cassino, o Rapido mede de cinco a pouco mais de seis metros de largura, mas sendo o rio fortemente encachoeirado, e tendo, como seu nome indica, corrente muito rapida, o estabelecimento de pontes de emergencia se requer para o transito de qualquer classe de veiculos, não provando na travessia nem os proprios tanques anfibios. Entre Cassino e o ponto em que aflue para o Garigliano, o Rapido chega a medir de largo uma média de 20 metros, e ali as margens se elevam a dois metros de altura.

NO "FRONT" DO OITAVO EXERCITO

Na área entregue ao general Sir Oliver Lesse, o substituto de Montgomery, a luta se manteve limitada a atividade de patrulhas.

Na zona do povoado de Crecchio, a nove quilômetros ao interior da costa adriática e a quilômetro e meio aproximadamente da estrada lateral de Ortona a Orsogna, uma patrulha britanica teve encontro sério com forte patrulha nazista, desbaratando-a e fazendo prisioneiros.

ATIVIDADES AEREAS

Alem da cooperação que prestaram, em ambos os fronts, os caças e caças-bombardeiros, atacando tropas e posições do inimigo, na área da batalha, continuaram ontem e na manhã de hoje a ser pesadamente bombardeadas as comunicações de toda especie da Italia Meridional e Central.

O COMUNICADO

Resumindo essas e outras atividades, o Q. G. Aliado distribuiu seu habitual comunicado, que, hoje, teve o seguinte teor:

"OPERAÇOES TERRESTRES — As tropas britanicas do 5º Exército estão continuando o avanço no setor do Mar Tirreno, a despeito de encarniçada resistencia inimiga e de dois pesados contra-ataques. Foram capturadas as localidades de Suio, Tufo e Argento. Aqui e ali, no restante dos fronts dos dois exércitos aliados, estiveram ativas as patrulhas.

OPERAÇOES AEREAS — Aeródromos na Italia Central foram atacados ontem por fortes forças de bombardeiros pesados e medios. Os aeródromos de Ciampino, Centocelle, Perugia e Issi foram bem cobertos tanto pelos bombardeiros pesados como pelos medios, ambos escoltados por caças. Bombardeiros medios foram a Viterbo e Risti, onde depósitos, quartéis e áreas de dispersão foram atingidos. Instalações ferroviarias em Sulmona e Colle Ferro foram atacadas por bombardeiros ligeiros. Caças e caças-bombardeiros atacaram embasamentos de canhões na área da batalha, material rodante na Italia Central e a navegação na costa dalmata. Três aviões inimigos foram destruidos e dois dos nossos estão desaparecidos. Na noite de ante-ontem para ontem, as linhas férreas de Pontasieve foram atacadas por forte força de bombardeiros noturnos."

ARREMETIDA CONTRA CASTELFORTE

Q. G. ALIADO NO NORTE DA AFRICA, 20 (De John Talbot, correspondente especial da Reuters) — Reforços britanicos estão sendo enviados através o Garigliano, afim de aumentar o numero das tropas da vanguarda que arremetem em massa contra as elevações de Auranci. Na retaguarda, os artilheiros estão colocando em posição consideravel numero de canhões de todos os calibres.

Uma encarniçada batalha está se desenrolando pela posse da cidade de Castelforte, três e meio quilômetros alem do Garigliano e cerca de oito quilômetros para o interior. Os alemães estão bem entrincheirados em posições previamente preparadas, tanto na cidade como nas elevações a oeste.

Ao longo do que resta das trinta milhas da Linha Gustav, as tropas francesas do general Juin, secundadas por forças americanas, estão exercendo uma grande pressão.

Proibidas as "Kermesses" na Baía

BAÍA, 20 — (Agencia Nacional) — O Secretario da Segurança do Estado acaba de determinar a proibição do funcionamento das "kermesses", em barracas instaladas em logradouros publicos, onde se realizam festas populares.

O Abastecimento de Carne em Sergipe

ARACAJU' 20 (A. N.) — O interventor federal assinou um decreto provendo sobre o abastecimento de carne verde do Estado e nomeou uma comissão para controlar o aludido serviço, composta dos diretores dos Departamentos da Fazenda, das Municipalidades e Estatistica e mais dois diretores de Divisão.

A SITUAÇÃO NA RUSSIA

Carta da frente norte, assinalando os ultimos progressos sovieticos. (Noticiario na 1ª pagina)

A Guerra No Extremo Oriente

Cem Aviões Aliados Atacaram Rabaul

Afundados Tres Grandes Navios Japoneses e Danificados Cinco

Q. G. ALIADO NA NOVA GUINE', 20 — (De William Boni, da Associated Press) — Quarenta aviões-torpedeiros e aviões de mergulho aliados, protegidos por sessenta aviões de caça, atravessaram severa oposição de aviões de caça e da artilharia anti-aérea japonesas para afundar 3 grandes navios mercantes e danificar mais cinco no porto de Simphon, em Rabaul, Nova Bretanha.

Gen. Stilwell

Mais de cem aviões inimigos levantaram vôo para interceptar os incursionistas, no assalto de segunda-feira, mas 10 foram abatidos e mais 15 provavelmente abatidos. Os aliados perderam 10 aviões de caça e um avião de mergulho, destruidos pelo fogo anti-aereo, e um avião-torpedeiro.

Além dos três navios que foram vistos a afundar, partidos pelo meio, dois outros foram deixados em chamas, provavelmente afundando, enquanto mais três ficaram seriamente danificados. Alguns pilotos, de volta, acreditam que seis navios foram afundados.

Descendo a pequena altura para o ataque, os aviões aliados descarregaram bombas de mil e de duas mil libras para atingir todos os navios no porto.

Esses aviões partiram do campo de pouso recentemente completado em Bougainville, nas Salomão, e os pilotos descrevem o assalto como o mais devastador gulpe aéreo já vibrado por aviões com base em terra sobre a navegação na grande base do inimigo.

A versão do ataque, dada pelo Quartel General Imperial Japonês, pelo radio de Tóquio, diz que cerca de 200 aviões americanos sobrevoaram Rabaul, dos quais 102 foram abatidos, mas acrescenta que os incursionistas afundaram dois navios.

No Cabo Gloucester, na costa noroéste da Nova Bretanha, fuzileiros navais americanos, que capturaram uma estratégica colina na sexta-feira, repeliram um contra-ataque inimigo antes da madrugada de segunda-feira, aumentando mais 126 mortos e cerca de três mil contados ali desde a invasão de 26 de dezembro.

Forças do Exército americano, na baía da Imperatriz Augusta, na ilha de Bougainville, onde estão localizados os novos aeródromos aliados nas Salomão, atravessaram o rio Torokina, ao norte da baía, com apoio da artilharia, e ocuparam novas posições perto da Lagôa.

Aviões pesados de bombardeio Liberator castigaram depósitos de abastecimentos e aeródromos do inimigo na baía de Hansa e na area de Madang, na costa nordeste da Nova Guiné, enquanto aviões médios de bombardeio atacavam posições japonesas mais para o interior, ao longo do curso superior do rio Faria e na estrada de Bogadjim, despejando 45 toneladas de bombas.

O COMUNICADO DO DEPARTAMENTO DA MARINHA

WASHINGTON, 20 (Associated Press) — E' o seguinte o texto do comunicado do Departamento de Marinha:

"Nos dias 18 e 19 de janeiro bombardeiros da 7.ª Força Aerea fizeram, a luz do dia, ataques de altitude baixa ao atoll de Mili nas ilhas Marshall. No primeiro dos dois ataques, foi colocado um impacto direto em um embasamento de artilharia, edificios e instalações do aerodromo. Um dos aviões inimigos que se achavam pousados na ocasião foi terrivelmente avariado. No segundo assalto, foram atacados 5 aviões no solo e instalações no aeroporto. Dois dos nossos aparelhos foram perdidos.

"No dia 19 de janeiro nossos caças atacaram a navegação inimiga em Jaluit, tendo sido danificados 2 navios de pequena tonelagem.

"No dia 18 de janeiro bombardeiros de mergulho aliados atacaram a ilha de Jabor, tendo causado incendios nas areas destinadas ao armazenamento de oleo combustivel. Dois dos nossos aviões foram derrubados".

ATACARAM A INDO-CHINA

CHUNGKING, 20 (United Press) — O comunicado emitido hoje expressa que aviões norte-americanos "Mitchell", de bombardeio, atacaram a ferrovia e a zona dos duques de Campanha, na Indo-China.

COM UM MARECHAL DO AR COMO SUB-COMANDANTE EM CHEFE

Dez Mil Aviões Para a Invasão

Os Alemães Evacuaram Uma Ilha do Mar do Norte — O Rei Recebeu o General Eisenhower — Criado o Departamento de Guerra Psicologica

ESTOCOLMO, 20 (R.) — O correspondente aeronáutico da agencia noticiosa alemã, Carl Zeppelin, referindo-se ao poder aereo e ás operações de invasão, declarou hoje: "Ajuizando pelos desembarques no Mediterraneo, parece que os aliados necessitarão, no minimo, de doze mil aviões de primeira linha para efetuar tal operação. Cerca de metade desses aparelhos deverá ser composta de bombardeiros e aviões de caça. A Alemanha está plenamente ciente de que os aliados terão a superioridade aerea durante as operações de invasão, mas os peritos alemães duvidam entretanto se os aliados terão aviões suficientes para fazer bem sucedidos desembarques logo de inicio".

EISENHOWER

ASSUMIU O SEU POSTO

LONDRES 20 (U. P.) — O quartel general supremo das forças aliadas expedicionarias anunciou que o marechal de aviação Sir Arthur Tedder assumiu, hoje, as funções de vice-comandante supremo das forças aliadas expedicionarias.

HELIGOLAND EVACUADA

ZURICH 20 (R.) — A agencia noticiosa alemã anuncia que a população civil da ilha de Heligoland, no mar do Norte, foi evacuada.

RECEBIDO PELO REI

LONDRES, 20 U. P.) — O rei Jorge VI recebeu, hoje, em audiencia especial o general Eisenhower. A cerimonia teve lugar no palacio Buckingham.

GUERRA PSICOLOGICA

LONDRES, 20 — (De Stanley Burch, correspondente da Reuters para a Segunda Frente) — O general Eisenhower estabeleceu uma organização de imprensa e publicidade de guerra psicologica com relação a segunda frente. Isto constitue um novo indicio de que a elaboração dos planos de invasão aliada está atualmente em sua fase final.

Essa organização de imprensa foi instalada no Q. G. de Eisenhower nesta capital e denomina-se "Seção de Publicidade de Guerra Psicologica" e seu chefe é o mesmo do Serviço de Informações Publicas de Eisenhower em seu Q. G. na Africa Setentrional. Seu assistente é o brigadeiro britanico William Turner, ex-sub-diretor do mesmo serviço no Ministério da Guerra da Grã-Bretanha. O coronel Ernest Dupuy chegou de Washington para desempenhar as funções de imediato do novo serviço e o tenente-coronel Thor Smith escolhido para oficial de ligação entre a imprensa e as forças canadenses. Em breve, novas nomeações serão feitas.

O serviço constará de três ramos: informações, censura de imprensa e guerra psicologica, organização semelhante á estabelecida por Eisenhower na Africa do Norte.

Espera-se que um oficial britanico de ligação seja nomeado e que representantes de serviços navais e aéreos incorporados ao pessoal.

O general Mac Clure é um chefe do exército regular norte-americano e que veio a Londres em 1942, coomo agregado militar, antes de ter sido encarregado dos serviços de publicidade informativa na Africa do Norte. Ha três meses despediu-se em Argel dos correspondentes de guerra britanicos e norte-americanos, e disse-lhes: — "Confio voltar a ver muitos de vocês em breve, embora em outro lugar".

O brigadeiro Turner já desenvolveu grande atividade nas campanhas de recrutamento e na seção de filmes e exposições do serviço de publicidade informativa do exército britanico.

A "LUFTWAFFE" IMPOTENTE

LONDRES, 20 (R.) — A revista aeronáutica "Aeroplane" calcula que a "Luftwaffe" pode ser capaz de concentrar no óeste 2.600 aviões de diversos tipos, na tentativa de contrabalançar a invasão aliada. A mencionada revista baseia seus calculos no que qualifica de cuidadoso estudo da imprensa e radio alemães durante os dois ultimos anos.

"Aeroplane" diz que tal cifra pode ser atingida "sempre que os aliados não obriguem o alto comando alemão a dispersar as forças aereas mediante ataques de finta, com esse proposito".

A força atual dos caças alemães, alinhada contra as frotas aereas britanica e norte-americana, eleva-se a 1.200 aparelhos da força de 1.700 a 1.800 caças diurnos e noturnos, inclusive 350 aviões de jato-propulsão, que usam motores de dois tipos.

A revista continua a dizer que a incapacidade das esquadrilhas da "Luftwaffe" na Europa Ocidental para garantir a segurança do Reich contra os bombardeios aliados, prova que seu numero é insuficiente. A "Luftwaffe" será impotente para combater de modo eficiente a grande força que os aliados porão no ar a menos de poder fornecer reforços em consideravel numero de unidades do interior do Reich ou outros teatro de guerra. As esquadrilhas da defesa interna podem ser trasladadas a bases mais proximas do cenario da luta, mas o alto comando alemão se verá na impossibilidade de prescindir de numero importante de aviões na frente oriental ou na italiana onde suas forças lutam tambem contra forças superiores em numero.

E' improvavel que a "Luftwaffe" aumente suas unidades de combate com grande numero de pilotos recem instruidos. O treinamento no interior do Reich diminuiu no ano passado pela escassez de lubrificantes e aparelhos de instrução adequados para discipulos adiantados. Como os alemães estão empregando muitos bombardeiros no lugar dos caças de longo raio de ação pode justificar-se a presunção de que escolheram para as operações de combate tantas esquadrilhas de bombardeiros quantas puderam.

Já se encontram no Ocidente de quatro a cinco dos dezesseis grupos e bombardeio da "Luftwaffe".

Reabre a Dieta Japonesa

SÃO FRANCISCO, 20 (U. P.) — Uma transmissão da emissora de Tóquio captada nesta cidade informa que amanhã serão reiniciadas as sessões da Dieta Imperial Japonesa.

O general Tojo "esclarecerá" a situação da guerra naquela oportunidade, e o ministro do Exterior, Shigemitsu, fará um discurso sôbre a politica do Japão na Asia Ocidental.

Em Londres

COSTA RICA PARTICIPARÁ DO CONGRESSO DE TRABALHADORES

S. JOSE' DA COSTA RICA, 20 (I.N.S.) — A Federação Costariquenha do Trabalho aceitou o convite para se fazer representar, por meio de dois delegados, no Congresso Mundial de Trabalhadores, a reunir-se em Londres, no proximo mês de junho.

Não Pagava aos Empregados o Salario de Compensação

BELEM, 20 — (A. N.) — Tendo sido levado ao conhecimento do delegado regional do Trabalho que a Companhia Paraense de Eletricidade não pagava aos seus empregados o salario de compensação, aquela autoridade iniciou uma serie de consultas telegráficas ao Departamento de Estatistica e Previdencia do Trabalho, tendo agora solucionado o caso com a obrigação daquela empresa de pagar as diferenças relativas aos meses de dezembro e janeiro passados.